ULTIMA EDIZIONE — NUOVA — ULTIMA EDIZIONE

TORINO
Anno VII - Num. 272
Via Roma - Gall. de *La Stampa*
Telefoni: dal 40-943 al 43-943

STAMPA SERA

SABATO
DOMENICA
21-22 Novembre 1953
L. 25 (sped. in abb. postale)

INSERZIONI: S.P.I., via S. Teresa 7, tel. 43-039, 50-890, 50-961. - Prezzi per mm. di alt. in una col.: Annunci commerc. L. 180 - Annunci finanz. e legali L. 200 - Necrol. L. 150 (dir. fisso aziendali L. 1000) - Mortuari L. 150 la linea - Echi spett. L. 400 la linea - Pubbl. econ.: ved. rubriche - Edit. festivi: aumento 50% Pagamento anticipato. - Il giornale si riserva il diritto di rifiutare qualsiasi inserzione. — ABBONAMENTI (conto corrente postale n. 2/1260): Italia anno L. [illegible], semestre L. 3350, trimestre L. 1700 - Estero: anno L. 8100, semestre L. 4200, trimestre L. 2150. — Copie arretrate: prezzo doppio.

I 4 punti della risposta italiana per Trieste

La comunicazione agli Ambasciatori

L'on. Pella ha annunciato stamane ufficialmente ai rappresentanti degli Stati Uniti, dell'Inghilterra e della Francia che l'Italia è disposta a partecipare alla conferenza solo se sarà tenuto conto delle sue 4 richieste

Bidault colto ieri da improvviso collasso

Per il fatticoso dibattito all'Assemblea

Il collasso di Bidault

Due punti fermi nel discorso del ministro: la Germania non potrà trattare da sola con Mosca; Londra dovrà unirsi alla C.E.D.

Dal nostro corrispondente

PARIGI, sabato sera.

La «battaglia per l'Europa», che si svolge attualmente alla Camera francese, ha conosciuto ore drammatiche e ha costretto il ministro degli Esteri Georges Bidault a un riposo assoluto di 48 ore. Questo riposo è stato ordinato dal suo medico dopo il malessere, da cui il ministro fu colto ieri nel pomeriggio, così grave da non permettergli di pronunciare sino alla fine il suo discorso, che fu letto dal sottosegretario agli Esteri Maurice Schumann.

Bidault appariva stanchissimo perchè aveva trascorso i tre giorni e le tre notti precedenti a preparare, ritoccare e riesaminare in tutti i particolari un discorso, che doveva rispondere alle numerose critiche manifestatesi sul progetto della C.E.D. e alle passioni provocate dall'argomento: l'Europa.

Da quattro giorni, infatti, europeisti e anti-europeisti si affrontano con estrema energia e i numerosi punti di vista espressi sulla costituzione dell'esercito comune hanno dimostrato che anche in seno ai diversi partiti l'accordo non è perfetto; fra gli anti-europeisti le posizioni hanno molte diverse sfumature, così come sono diverse le ragioni che spingono gli europeisti a chiedere un esercito comune europeo, nel quale sia integrata la forza tedesca.

I discorsi dei giorni scorsi e di ieri hanno dimostrato soprattutto una cosa, e cioè che la diffidenza dei francesi verso la Germania è tuttora molto viva e che il nazionalismo integrale ha ancora in Francia radici profonde.

Il ministro Bidault aveva il difficile compito di rassicurare gli europeisti sul posto occupato dalla Francia nella Comunità; d'indurre tutti i diffidenti a mettere un freno nei sospetti verso la Germania; di far capire agli anti-europeisti che la costituzione di una Europa unita, e quindi anche di un esercito comune, è necessaria per l'Europa stessa e per poter controllare, appunto, la eventuale rinascita del pericolo tedesco.

La Francia, secondo Bidault, non deve temere di trovarsi in una posizione d'inferiorità in seno all'esercito comune perchè il testo iniziale del trattato, che sollevò tante critiche, è stato interpretato e precisato, praticamente modificato, dai protocolli addizionali, i quali dovranno essere firmati dai ministri degli Esteri di Francia, Italia, Germania, Olanda, Belgio e Lussemburgo e ugualmente ratificati dai Parlamenti.

Inoltre gli accordi di Bonn conclusi con la Germania dell'Ovest non permettono al governo federale di negoziare direttamente con la Russia, poichè gli eventuali negoziati spettano alle potenze occidentali. Ciò viene considerato molto importante, perchè dimostra appunto l'intenzione di controllare per un certo tempo il governo tedesco, affinchè esso non possa prendere iniziative pericolose per la pace.

Bidault ha ugualmente sottolineato che, dopo la costituzione dell'esercito europeo, le truppe americane in Europa non si ritireranno per cedere il posto ai contingenti germanici. Il trattato relativo all'esercito comune deve essere ratificato, ha detto Bidault, perchè esso permette la partecipazione della Germania alla difesa dell'Europa — partecipazione indispensabile — senza la ricostituzione di una Wehrmacht.

Quanto alla collaborazione della Gran Bretagna con la Comunità di Difesa, non basterà una semplice dichiarazione da parte del Governo di Londra, ma sarà necessario invece un vero e proprio trattato che si va negoziando attualmente, per precisare gl'impegni assunti dai britannici verso l'Europa. Infine il problema della Sarre, che divide la Francia e la Germania, deve essere risolto sulla base della «europeizzazione» prima della ratifica del trattato sull'esercito comune.

Ad ogni modo, Bidault ha concluso con l'escludere la possibilità di un capovolgimento delle alleanze, suggerito da alcuni che nel dibattito hanno ricordato l'esistenza di un trattato tra la Francia e la Russia: la Francia non abbandonerà l'alleanza atlantica.

Questi argomenti convinceranno tutti gli europeisti, favorevoli all'unità continentale ma avversi a certe clausole del trattato, ed alcuni degli anti-europeisti?

L. Mannucci

ROMA, sabato sera.

I tre ambasciatori, degli Stati Uniti, della Gran Bretagna e della Francia, sono stati convocati stamane a Palazzo Chigi dall'on. Pella che li ha intrattenuti sulla crisi triestina che entra pertanto in una nuova fase.

A quanto si sa, l'on. Pella ha comunicato ai suoi interlocutori che l'Italia è disposta a partecipare a una conferenza per la soluzione del problema triestino alle seguenti condizioni:

1) la ricerca della soluzione deve riguardare l'intero Territorio Libero (e non già solo la zona A) con le modalità di applicazione della decisione alleata dell'8 ottobre;

2) il Governo italiano considera ancora oggi il plebiscito come il mezzo più democratico per il raggiungimento di una equa soluzione definitiva dello spinoso problema triestino, e pertanto reputa che la questione del plebiscito non possa non essere messa all'ordine del giorno della progettata conferenza;

3) la preparazione della progettata conferenza deve essere curata diplomaticamente nel modo migliore nell'intento di evitare i rischi che deriverebbero dalla mancata riuscita di essa;

4) la decisione anglo-americana dell'8 ottobre deve rimanere in ogni caso ferma e irrevocabile.

Occorre sottolineare che circa una settimana fa, il 13 novembre, i rappresentanti dei tre Paesi alleati compirono a Palazzo Chigi opportuni sondaggi per conoscere l'orientamento dell'Italia in ordine alla progettata conferenza. Essi sottolinearono allora che tale conferenza avrebbe discusso globalmente il problema del T. L. T.

Da allora a Palazzo Chigi si sono svolte ripetutamente riunioni di alti funzionari, per mettere a punto la risposta italiana, risposta che è stata vagliata ieri sera dal Consiglio dei Ministri che l'ha discussa per buona parte della seduta protrattasi per circa cinque ore, dalle 18,30 alle 23.

Il punto di vista che Pella ha sottoposto ai tre ambasciatori alleati, signora Clare Luce, sir Ashley Clarke e Fouques du Part, non si è discostato da quelli più su riferiti. In sostanza: l'Italia è disposta a partecipare alla conferenza, che potrebbe anche non essere, come si era finora annunciato, al livello tecnico, ma con i promotori della conferenza stessa tengano conto dei quattro punti di sopra succitati.

A mezzogiorno di lunedì il Presidente del Consiglio parte per l'Aja, dove, nei due giorni successivi, avrà una serie di colloqui ufficiali con i membri del Governo olandese, dal quale è stato invitato. All'Aja l'on. Pella sarà raggiunto dal sottosegretario agli Esteri, Benvenuti, insieme al quale interverrà alla riunione del Consiglio dei Ministri degli Esteri dei sei Paesi della Comunità europea.

Il Consiglio prenderà in esame le osservazioni formulate dagli esperti sul progetto di statuto della Comunità europea preparato dall'assemblea *ad hoc*. Come si sa, il Governo italiano ha accettato integralmente il progetto, dato che esso risponde pienamente alle tesi italiane.

Il Consiglio compirà anche un esame della situazione internazionale. È probabile che in questa sede si inserirà anche il problema di Trieste. Ma il Consiglio dei sei ministri non può prendere alcuna decisione che possa effettivamente risolvere la questione giuliana.

Altri problemi economici e sindacali urgono intanto sul tappeto. I parlamentari dei gruppi comunista, socialista, monarchico e repubblicano hanno concordato sulla necessità di sciogliere il problema economico degli statali dalla legge-delega, e si pensa che dello stesso avviso potrebbe essere anche il gruppo democristiano. Infatti i social-comunisti pongono il problema di fondo di tutta la legge-delega, che essi avversano in maniera ben netta. «Faremo ricorso a tutte le forme di lotta contro la legge-delega» ha infatti ieri dichiarato l'on. Di Vittorio.

Smentita la notizia di Thorez moribondo

CANNES, sabato sera.

La polizia francese nel corso della notte ha dapprima comunicato e successivamente smentito che il capo del partito comunista francese Maurice Thorez fosse morente.

La notizia era stata data a Parigi dal commissario capo della «Sûreté National» Henry Masson, il quale aveva affermato che le condizioni di Thorez si erano aggravate tanto da far temere prossima la sua morte. Dopo quattro ore di silenzio, lo stesso Masson diramava una smentita alla sua notizia, senza fornire spiegazione alcuna e limitandosi a dire che era stata aperta un'immediata inchiesta in merito.

Thorez, che era tornato in Francia lo scorso aprile dopo due anni e mezzo di cure mediche in Russia, si era trasferito nella vecchia di giorni fa presso Cannes, a causa delle sue cattive condizioni di salute. Da allora non si erano più avute notizie sullo stato del «leader» comunista.

Lo scontro Juve-Inter visto... da Montecitorio

Pella azzarda il pronostico di un pareggio - Togliatti, Bovetti e Martino solidali nell'auspicare la vittoria bianconera - Saragat, eletto deputato in Piemonte e Lombardia, esprime un giudizio amletico - L'on. Cavaliere prospetta il fantasma del "rude Velen...,,

Ghezzi impegnato in una parata durante un precedente incontro con i bianconeri: il portiere dell'Inter, che attraversa un felice periodo di forma, sarà domani l'avversario n. 1 della linea d'attacco della Juventus

Nostro servizio particolare

Roma, sabato sera.

La tradizionale cortesia del Presidente del Consiglio, on. Pella verso i giornalisti, mi ha indotto a chiedergli un pronostico sull'incontro di domani tra i nero-azzurri dell'*Inter* e gli «zebroni» juventini. Ha avuto modo di avvicinare l'on. Pella mentre, insieme ad alcuni dirigenti della «Famija piemontèisa» tra cui il comm. Gandolfo e l'agente di cambio torinese, dott. Rosa, partecipava alla annuale «Gran bagna caôda». Gli ho chiesto a bruciapelo:

— Presidente, non le rivolgo una domanda politica, ma... sportiva. Che previsione fa sull'incontro di domenica a Torino, tra *Inter* e *Juventus*?

Il direttore dell'Ufficio Italiano dei Cambi, il dott. Trogolo, piemontese anche lui, ch'era tra i commensali, non ha saputo reprimere un moto di sorpresa, quando ha visto che l'on. Pella si accingeva a rispondere all'insolita domanda: «*Juve-Inter*, pari. Forse, una leggera "inoltrazione" per *l'Inter* e me ne dispiace, perchè sono piemontese».

Ho rivolto la stessa domanda ad altri tre componenti del Gabinetto, pure piemontesi: i sottosegretari di Stato Gioachino Quarello, Edoardo Martino e Giovanni Bovetti.

L'on. Quarello mi ha detto: «Non è un mistero per nessuno torinese, ch'io sono un tifoso accanito. Se sono libero, mai diserto un incontro di calcio. Quanto alla partita di cartello di domani, domenica, vorrei essere a Torino per fare il tifo per la *Juventus*. E' una leggenda ch'io sia tifoso di una sola delle due squadre torinesi. Io «tifo» per tutt'e due, e chi mi è vicino, quando assisto alle partite, si rende conto di questa mia passione sportiva e di questo uguale amore, per le squadre di calcio della mia città!».

Anche il sottosegretario ai Trasporti, l'on. avv. Giovanni Bovetti, è quel che si dice «uno sportivo». Me lo ha confessato lui stesso, rispondendo alla mia domanda: «In gioventù — ha detto — ero un buon terzino, quindi m'è rimasta una buona dose di "tifo" nel sangue. Naturalmente, punto per la *Juve*, perchè da sempre il mio cuore è per le squadre torinesi. Io credo si possa fare un buon pronostico per la *Juve*. Ha una buona preparazione, dei campioni un fiato e con intelligente volontà, mentre gli ultimi "acquisti" si sono bene acclimatati col resto dei componenti della squadra. Naturalmente assisterò domani all'incontro di cartello».

L'on. prof. Edoardo Martino, sottosegretario di Stato per la Difesa, ha risposto senza esitare: «Si incontrano due grandi tradizioni e due grandi scuole. Forse le due squadre che oggi fanno il miglior gioco. Basta pensare alla simpatica rivalità tra Lorenzi e Boniperti, per scorgere uno dei motivi salienti dell'incontro di domani. Ritengo superfluo aggiungere che da vecchio bagnan non posso che auspicare, con speranzosa certezza, la vittoria degli zebroni juventini».

Anche il leader comunista on. Palmiro Togliatti, ha aderito di buon grado a rispondere alla domanda che gli ponevo: «Vorrei essere a Torino per assistere alla partita ma non mi sarà possibile. Credo che alla Juventus arriderà la vittoria, se metterà nella partita sufficiente ardore combattivo».

Il sen. Roveda, pure comunista, mi ha risposto in termini «politici»: «I lavoratori sono in genere dei tifosi della squadre torinesi: è naturale, quindi, anche per questo, ch'io auspichi il successo della Juventus».

L'on. Giuseppe Saragat, *leader* dei socialisti democratici, che è stato eletto deputato sia nella circoscrizione di Torino che in quella di Milano e, che, quindi, conta elettori sia tra i tifosi juventini che tra quelli della Inter, mi ha detto amleticamente: «Auguro che la migliore squadra in campo riporti la vittoria. Le due formazioni che si affrontano domani sono certo le migliori d'Italia. Riconfermeranno il loro prestigio se la partita, com'è certo, si svolgerà con quello spirito di lealtà ch'è il vero fondamento dello sport. Come [illegible], auguro che la migliore sia la *Juventus*, ma fin d'ora non lesinerò i miei applausi all'*Inter*, se sarà essa che si dimostrerà la migliore in campo».

L'on. Corrado Bonfantini ha così risposto: «Una impressione sull'incontro *Juventus-Internazionale*? Vorrei che vincesse la "gioventù" nel quadro dell'"Internazionale", secondo i miei principi di socialista».

Il piemontesissimo on. Giuseppe Rapelli mi ha risposto facendo una esaltazione dei suoi corregionali: «Non potrò, purtroppo, assistere all'incontro, ma auguro fermamente il pieno successo della Juve. Il momento in cui le forze espresse dal Piemonte si trovano in primo piano nella vita nazionale, anche il successo della *Juve* sarà di buon augurio per i sempre maggiori successi di tutti i piemontesi».

Anche ad alcuni deputati milanesi ho chiesto un pronostico su *Juve-Inter*.

Ho cominciato dal posto di Montecitorio, il deputato socialista on. Alberto Cavaliere, che è pure giornalista e lettore in chimica: «Come giornalista, tutti i lunedì commento, da Radio Milano, le partite di calcio domenicali. Sono assolutamente imparziale: esalto le squadre che giuocano bene o dò la croce addosso a quelle che fanno il contrario, anche se rischiano a vincere, com'è accaduto, per esempio, venerdì della scorsa settimana, alla nostra Nazionale al Cairo. Questi miei commenti sono nel mio "stile epico". Così lunedì scorso, per la partita Italia-Egitto, dissi:

> Ahi, dall'alto di quelle Piramidi (anche i lettori le sanno a memoria) quattordici e più anni di storia vi guardavano sul campo egiziano dove un tempo regnò Bonaparte: ieri, invece, pigiati Boniperti, stiacciato tra i più solidi ed esperti sul le birbe gribaldine Milani!

«Per la partita *Juventus-Inter* — ha aggiunto l'on. Cavaliere — auguro la vittoria alla più meritevole. Propendo, leggermente per la squadra del mio Collegio elettorale, l'*Inter*; mi auguro tuttavia di non dover commentare, per i juventini:

> Come si giorni del diluvio [illegible] nel vigneti si pigiava in uve, in tal modo pigiata in «Juve» fu dai piedi del rude Velen...

L'on. Ezio Vigorelli, capo del gruppo parlamentare del P.S.D.I., a una volta mi ha risposto: «Un socialista non può mai esser per l'Internazionale; ma prima d'essere internazionalista sono milanese e, quindi, fautore deciso di entrambe le squadre cittadine. Spero nel successo dell'*Inter*, sul campo della *Juve*».

Ed ecco quanto ha risposto l'on. Achille Marazza: «Come deputato milanese preferirei che vincesse l'*Inter*, quantunque io, almeno come tendenza, preferisca la *Juventus* (la Gioventù): appure non sono vecchio...».

Un altro deputato milanese, l'on. Alcide Malagugini, ha fatto, rispondendomi, una professione di fede juventina: «La mia simpatia per la *Juve*, conservata nella buona e nell'avversa fortuna, risale al periodo aureo dei cinque campionati ed è sorta per la società con cui i giocatori juventini — Manti in testa — si sono sempre battuti per i loro colori».

Ed eccomi all'ultimo intervistato: l'on. Guido Mazzali. «Penso — mi ha detto — che tra l'estro e la organizzazione possa prevalare questa. *L'Inter*, nelle ultime settimane, ha dimostrato di essere una squadra che si affida alla tecnica e alla struttura, oltre che alla intelligenza e fantasia dei suoi attaccanti. Dovrebbe farcela a "passare" sul campo della *Juve*!».

Vittorio Statera

La ragazza sfuggita al «mostro dell'autostrada»

E' la seconda ventenne che, fermata dal criminale, riesce ad evitare la morte inflitta ad altre 21 donne - Si tratta di un "mostro,, solo? - La polizia ne dubita

Nostro servizio particolare

Francoforte, sabato sera.

Il caso più clamoroso della cronaca nera della Germania di questo dopoguerra è ormai senza più ombre di dubbio quello del sedicente «mostro dell'autostrada». E' un caso che da sei anni tiene in scacco polizia e investigatori privati e che per la popolazione significa a volta a volta ansia, terrore ed esasperazione.

E' poi sempre lo stesso uomo ad aggredire giovani donne sulle grandi arterie automobilistiche, o si tratta di uomini diversi? Questo interrogativo è tornato d'attualità dopo l'aggressione sofferta mercoledì da una ragazza di 20 anni sull'autostrada di Francoforte. La polizia già in azione da anni, ha moltiplicato gli sforzi nella caccia al fantomatico «mostro».

Il «mostro» ha 45 anni?

La ragazza, ultima della lunga serie di aggredite, era stata invitata da un uomo di circa 45 anni a fare una gita in macchina con lui. L'uomo, ha raccontato poi la vittima, devia dall'autostrada dopo pochi chilometri di corsa, ferma la macchina (in un punto deserto e, pistola alla mano, la costringe a spogliarsi. La ragazza riesce però a fuggire seminuda e fa presa a bordo da un altro automobilista che la accompagnò al comando della polizia di Sandberg, nella zona montagnosa del Taunus.

Un incidente analogo si era avuto tre settimane fa sulla autostrada che collega Amburgo a Brema: si trattò quella volta di una studentessa di 21 anno, che era stata presa a bordo di una macchina militaria tedesca, una «Volkswagen», da un uomo di modi cortesi, il quale aveva cercato di usarle violenza dopo pochi minuti di strada.

L'avventura occorsa alla studentessa ebbe un'eco vastissima in tutta la regione nord-occidentale della Germania, dove l'opinione pubblica era ancora in preda all'orrore che aveva causato l'assassinio di una ragazza di 19 anni, Christa Eggert, nata e residente a Brema. Il cadavere della Eggert era stato rinvenuto, con i segni di tremenda violenza, in un campo di patate ai margini dell'autostrada Hannover - Helmstedt il 6 ottobre scorso.

«Fraulein *Eggert* — scrissero i giornali e confermò subito la polizia — è stata colpita da numerose pugnalate all'addome e sul collo porta segni di strangolamento». *Il padre della ragazza riferì alla polizia che Christa si era allontanata di casa il 5 settembre senza dire ai familiari dove andava. Egli riconobbe sua figlia in una fotografia apparsa su un settimanale illustrato tedesco, che pubblicava un servizio sui delitti che da anni si ripetono sulle autostrade della Germania.*

In quell'occasione, la polizia fu mobilitata in grande stile nel tentativo di far subire — nell'orrore che lo scempio compiuto sul corpo della ragazza aveva suscitato nell'opinione pubblica — eventuali emerita, davute alla paura che la ferocia del mostro poteva suscitare in testimoni desiderosi di fare rivelazioni.

La tremenda caccia all'uomo condotta in quei giorni si chiuse poi senza nulla di fatto. Neppure le tracce seguite dai periti poliziotti e le analisi di laboratorio effettuate dalla sezione chimica della polizia approdarono a qualcosa di concreto.

Le donne rapinate

In ogni caso, la tragica fine della Eggert costituisce il tutt'oggi l'ultimo episodio di aggressioni sofferte da giovani donne su autostrade e chiusesi con la morte delle vittime. La Eggert è stata la ventunesima delle serie di donne uccise in sei anni sulle grandi rotabili tedesche. La serie di questi omicidi fu aperta da una donna di 43 anni, rinvenuta strangolata e svestita nel 1947. La maggior parte di questi delitti si è avuta nella regione nord-occidentale della Germania, nella zona compresa fra Amburgo e Hannover. Gli ultimi due episodi, sono le sole aggressioni del «mostro» che non si sono chiuse con la morte delle aggredite.

Ma l'aggressore è sempre lo stesso uomo? L'opinione pubblica sembra convinta di sì e quando parla del «mostro dell'autostrada» intende riferirsi ad un'unica persona. Di parere contrario sembra invece essere la polizia: un portavoce della polizia criminale di Hannover, che si è occupata della maggior parte dei casi di questi sei anni, ha dichiarato che i più quotati elementi della squadra investigativa escludono che si tratti di un unico criminale.

Quantunque le aggressioni denuncino numerosi particolari molto simili da caso a caso, sembra che i delinquenti siano più d'uno; a sostegno di questa tesi, la polizia di Hannover sottolinea che si è potuto stabilire che alcuni dei delitti sulle autostrade non erano a sfondo sessuale, ma dovuti a propositi di rapina.

Lo stesso portavoce ha tenuto a far presente che una dei presunti «mostri dell'autostrada», Bernhard Prigan, è stato arrestato a Mannheim l'anno scorso.

Queste dichiarazioni della polizia non hanno però alleviato i timori dei tedeschi, e più delle tedesche. Speciali organizzazioni si sono create fra i civili, i quali hanno chiesto alla polizia di essere inquadrati nella caccia al «mostro dell'autostrada».

Hans Neurburg

Le quotazioni di Milano stamane a Borsa chiusa

Milano, sabato sera.

Le contrattazioni di stamane non sono risultate molto attive, ma hanno confermato la buona intonazione palesatasi nelle ore pomeridiane di ieri. Degna di particolare menzione è la richiesta prevalente sulla Centrale, Invest, Cotoniere Meridionali, Burgo e Fondi Rustici.

Centrale 11.320-11.340; Generali 13.320-13.350; Bastogi 1340-1345; Invest 2680-2690; Cotoniere Meridionali 410; Viscosa 1405-1410; Finsider 432,50-434,50; Cutini 946,50-947,50; Fiat 633-634; Edison 2008-2006; Sade 948-943; Sme 2965-2975; Sma 994-996; Unes 505; Fondi Rustici 5030; Immobiliare Roma 403,50-406,50; Anic 1405-1410; Gas Torino 1235-1236; Liquigas 1217-1219; Burgo 10.110-10.120; Pirelli 1748-1752.

Prezzi informativi: sterlina ora 3150-3250; marengo svizzero 3050-3150; sterlina carta 1640-1660; dollaro blu 630-632; franco svizzero 146,75-147; fr. francese 160,50-161,50; ora fino 717-721.

Villabruna al Congresso liberale del Cuneese

Saluzzo, sabato sera.

Domani mattino l'on. Villabruna, segretario generale del Partito liberale italiano, presenzierà a Saluzzo ai lavori del III Congresso provinciale del partito.

Mons. Montini scrive a La Pira sulla liquidazione della "Pignone,,

L'interessamento del Pontefice per la penosa vicenda, nella quale egli vede riflessa la condizione infelice di altre città e campagne

Firenze, sabato sera.

Un documento di particolare importanza può essere definita una lettera che il Prosegretario di Stato monsignor Montini ha indirizzato al sindaco di Firenze, in risposta a un messaggio con il quale il prof. La Pira informava il Pontefice della grave situazione venutasi a creare per duemila famiglie di lavoratori, a seguito della liquidazione della Pignone. Nel documento vaticano, dalla notorietà vivissima dello stabilimento fiorentino si passa, infatti, a considerare tutta la complessa questione dei rapporti di lavoro, con affermazioni di carattere sociale così decise da costituire argomento di meditazione per chi abbia responsabilità direttive o, comunque, alla coscienza dei veri interessi nazionali.

Fra l'altro la lettera così afferma: «Grave l'afflizione e l'interessamento del Santo Padre nel vedere riflessa in questo penoso stato di cose la condizione infelice e pericolosa di altre città e campagne che, dal turbamento economico sono sospinte a minacciose crisi morali e sociali. Egli non ignora le difficoltà molto gravi, e talora astrusamente inasprite dai fautori di contrasti e egoismi collettivi, di adeguare le esigenze di una sana economia con quelle non meno imperiose della vita e di una conveniente elevazione delle classi lavoratrici; non ancora si augura che, sia i promotori delle imprese sollecite per aprire nuove vie al lavoro e per offrire maggior benessere alla nazione, possano ancora più accrescere i loro sforzi per garantire alle medesime classi operaie quella indispensabile sicurezza di vita, risultante da una relativa continuità di impiego e congiunta con onesta sufficienza di pane e di abitazione, che apra lo spirito alle severe visioni della convivenza cristiana, alla pace sociale e alla speranze soprannaturali della religione».

Si incendia un motore a un aereo con 57 a bordo

Domate le fiamme, l'apparecchio fa ritorno alla base

LONDRA, sabato sera.

Nel corso della notte, le stazioni radiofoniche dell'Olanda e dell'Irlanda hanno comunicato di avere captato questa comunicazione: un «Constellation» della TWA, recante a bordo 57 persone, ha lanciato l'incendio di un motore mentre si trovava in volo al di sopra dell'Atlantico. Il quadrimotore, partito da Gander (Terranova) e diretto a Londra, stava tentando di fare ritorno alla base.

Il pilota del «Constellation» era stesso a chiamare il pilota dell'apparecchio precisava che, al momento dell'incidente, si trovava circa a mille km. ad oriente di Terranova. Si temeva quindi la possibilità di una tremenda catastrofe. Più tardi, però, giungevano notizie più rassicuranti.

Un portavoce della TWA ha dichiarato che l'incendio del motore era stato domato, che l'apparecchio rientrava a Gander ed era atteso a Shannon il pilota dell'apparecchio precisava che, al momento dell'incidente, si trovava circa a mille km. ad oriente di Terranova. Si temeva quindi la possibilità di una tremenda catastrofe. Più tardi, però, giungevano notizie più rassicuranti.

Un portavoce della TWA ha dichiarato che l'incendio del motore era stato domato, che l'apparecchio rientrava a Gander ed era atteso a Shannon il pilota dirama a Gander.

CRONACA CITTADINA

LA SOSPENSIONE DEL SERVIZIO TRANVIARIO FISSATA PER DOMANI

In sciopero per 48 ore anche le linee «Satti»

Il piano di emergenza della Motorizzazione prevede 9 linee di pullman in città, altre in provincia e autobus speciali da Porta Nuova allo Stadio per Juventus-Inter - I servizi della Fiat

Lo sciopero dei tranviari è stato esteso anche alle autolinee della Satti. «Avendo la Direzione dell'azienda — dice il comunicato dei sindacati — rifiutato di iniziare trattative per l'aumento del premio di presenza, della indennità di mensa, e per la regolamentazione degli orari e dei turni di servizio, la C.G.I.L., C.I.S.L. e U.I.L. decidono di proclamare lo sciopero del personale della Satti nelle giornate di domenica e lunedì».

Di conseguenza, per 48 ore, rimarranno fermi, oltre ai tram cittadini, anche tutti i pullman della Satti. La decisione dei sindacati aggrava ulteriormente il compito dell'Ispettorato della Motorizzazione Civile che di punto in bianco si vede costretto ad organizzare servizi di emergenza sulla rete cittadina, sulle linee della Satti ed a provvedere per il trasporto di decine di migliaia di spettatori allo Stadio Comunale dove — com'è noto — avrà disputata l'attesa partita di calcio Juventus-Inter. Conosciuta la decisione dei sindacati i tecnici dell'Ispettorato della Motorizzazione si sono immediatamente riuniti per esaminare il problema. In linea di massima si ritiene che saranno organizzati anche anche in questo settore servizi di emergenza. Anche la Fiat, che per lunedì ha già annunciato 80 linee cittadine per il trasporto dei propri dipendenti dalle zone di residenza alle officine e viceversa, conta di poter effettuare alcune corse anche sulle linee interurbane della Satti per il trasporto dei propri operai.

Lo sciopero della Satti (che effettua 150-160 corse al giorno con 15-18 mila passeggeri) riguarda le seguenti linee: Torino Moncalieri Trofarello Poirino Alba; Torino Chivasso Brusasco; Torino Orbassano Giaveno; Torino Pinerolo; Torino Bottiglia San Mauro.

Diamo ora un quadro completo dei settori in sciopero e dei servizi di emergenza organizzati dall'Ispettorato e dalla Fiat:

TRAM: scioperano domani e lunedì. L'Ispettorato della motorizzazione Civile ha organizzato per le due giornate nove linee di autobus che circoleranno (da un capolinea all'altro) sui normali percorsi delle seguenti linee tranviarie: 5, 6, 8, 9, 10, 13, 15, 22 e «C». Domani le corse semplice costeranno 15 lire per tutto il giorno; lunedì 30 lire dalle 8 alle 20 e 20 lire dalle 20 alle 24. Sia domani che lunedì il servizio dei pullman cesserà a mezzanotte; non verranno cioè effettuate le corse notturne da mezzanotte all'una.

Per la partita di calcio Juventus-Inter, l'Ispettorato comunica che sarà istituito un apposito servizio di autobus da Porta Nuova (via Sacchi angolo via Magenta) sino allo Stadio Comunale senza fermate intermedie lungo il percorso. La linea sarà servita da una trentina di autobus che partiranno appena carichi. Il servizio funzionerà anche alla fine della partita per il ritorno.

Per lunedì, in sostituzione dei tram, la Fiat ha predisposto un servizio su 20 linee di automezzi per il trasporto dei propri dipendenti. Gli automezzi presteranno servizio continuativo nei due orari su ogni linea, per gli ingressi e le uscite dei turni, e cioè dalle seguenti ore: dalle 6 alle 8,30; dalle 12,30 alle 13,30; dalle 16,30 alle 19; dalle 21 alle 23,30. Gli automezzi (per salire i passeggeri dovranno presentare il tesserino di dipendente Fiat) saranno riconoscibili da appositi cartelli «Servizio Fiat», con l'indicazione delle linee cui sono destinati.

Esse sono: n. 61, Barriera di Francia-Mirafiori; n. 62, Barriera di Francia-Lingotto; numero 63, Borgata Parella-Mirafiori; n. 64, Borgata Parella-Lingotto; n. 65, Borgata Lucento-Mirafiori; n. 66, Borgata-Lucento-Lingotto; n. 67, Madonna di Campagna-Mirafiori; n. 68, Madonna di Campagna-Lingotto; n. 69, Montercni-Mirafiori; n. 70, Montercni-Lingotto; n. 72, Piazza Repubblica-Mirafiori; n. 73, via Catania-Lingotto-Mirafiori; numero 74, Piazza Carlina-Lingotto-Mirafiori; n. 75, Sassi-Mirafiori; n. 76, Sassi-Lingotto; n. 77, Porta Nuova-Mirafiori; n. 78, Porta Nuova-Lingotto; n. 79, Porta Nuova-Grandi-Motori-Ferriere; n. 80, piazza Borromini-stazione Dora-piazza Statuto.

AUTOLINEE S.T.E.F. (sciopero perché attualmente funzionano con personale dell'A.T.M.). — Sia domani che lunedì l'Ispettorato farà partire dalle 6 alle 11 un pullman ogni 30 minuti per Venaria e uno ogni ora per Pianezza e Druento.

AUTOLINEE S.A.T.T.I. — Per domani la Direzione dell'Azienda, in unione con l'Ispettorato della Motorizzazione, ha predisposto un servizio di pullman su tutte le linee secondo l'orario normale dei giorni festivi. Per lunedì saranno comunicati i nuovi orari. Anche la Fiat — come abbiamo detto — conta di organizzare, coi percorsi della Satti, servizi speciali (come quelli cittadini) per il trasporto dei propri dipendenti.

SALVADOR DALI VISITA LA NOSTRA CITTA'

"Ho trovato a Torino un nebbione dantesco,,

Salvador Dali (a sinistra) con il conte Theo Rossi di Montelera, nella villa di La Loggia (foto Moisio)

Il pittore è giunto dalla Spagna in auto

Salvador Dali, il famoso pittore, è arrivato ieri a Torino. Tre giorni di viaggio da Barcellona alla frontiera, e qualunque noiosa discussioni con i doganieri francesi, che non gli hanno permesso di portare oltre confine alcuni suoi quadri che aveva in macchina. Arrivando a Torino, una sorpresa: la nebbia impenetrabile. Guidava la signora Dali, che si chiama Galuska ed è di origine russa. Due ore per fare una trentina di chilometri.

La fama del pittore non conosce frontiere. Arrivato finalmente nella nostra città, il primo a cui chiese informazioni lo riconobbe: «Ma lei è Dali, quello che dipinde i telefoni sulle piastre!...».

Dali disse di essere venuto in Italia per curare la stampa, in corso presso il Poligrafico dello Stato, delle sue 102 tavole che illustrano la *Divina Commedia*. Chiese dove poteva cenare, ed il cortese informatore, per cortesia, lo indirizzò dove meglio non si poteva: alla Taverna Dantesca. Un episodio che è sembrato piacevolissimo a Dali: ancora stamane, quando lo raccontava, i famosi baffetti color pece, che partono dal labbro e vanno a stuzzicare l'occhio, vibravano di compiacimento.

Ora Dali è ospite per alcuni giorni del conte Theo Rossi di Montelera, nella sua villa «Carpanetto» presso La Loggia. Fra l'altro, deve terminare un ritratto del conte, iniziato a New York e portato con sè in giro per il mondo. Poi andrà a Roma, sia per le sue stampe dantesche che per preparare una esposizione di disegni e riquadri, che si terrà l'anno prossimo.

Stamane, dopo il lungo viaggio di ieri — «ho incontrato un nebbione veramente dantesco, fantasmagorico» — era riposato ed allegro. Indossava il suo magnifico pancione di raso argentato con ricamini blu sotto un abito scuro dal taglio sopraffino, ed aveva impiegato non più di venti minuti per tirare a lucido i baffetti, irti e rigidi come spilli. Ha una conversazione scintillante e spiritosa, in tre lingue — spagnolo, francese ed inglese — parlate alla perfezione. «Cocteau mi ha detto che Picasso si esprime con la sua pittura, in caratteri cinesi. Io, invece, cerco di esprimermi, sempre più, in caratteri romani...». E ride, con i baffetti che gli fanno il solletico agli zigomi.

«L'arte di Fabio Picasso» è il tema della conferenza che la professoressa Anna Maria Brizio terrà oggi alle 17,30 nel salone de «La Stampa» (Galleria S. Federico) per l'inaugurazione dell'anno accademico dell'A.A.C.B.A.L.

Se vi sentite fiacchi ed intorpiditi dopo i pasti, provate la Magnesia Bisurata. Neutralizza prontamente l'eccessiva acidità del vostro stomaco, la quale generalmente è alla base della indigestioni e della maggior parte dei disturbi di stomaco. Procuratevi oggi stesso la Magnesia Bisurata—in polvere o in tavoletta presso tutti i farmacisti.

Magnesia Bisurata
DIGESTIONE ASSICURATA

INFORMITALIA
qualsiasi informazione
indagine o ricerca ovunque
Via Don Minzoni, 14 - TORINO
Telefono 51-054

Le ruote del treno lo hanno sfiorato

Rodolfo Miglioranza

Il coraggioso salvataggio compiuto dal portalettere

Il portalettere Rodolfo Miglioranza, di 55 anni, residente a Grugliasco in via Natale Palli 4, — protagonista del drammatico salvataggio che ha strappato a morte orribile un operaio caduto sotto un treno, nella stazione di Collegno — stamane, durante il suo giro nel paese per distribuire la posta veniva fermato dai compaesani che si felicitavano calorosamente con lui per il coraggioso gesto. Lo abbiamo incontrato in centro, con la borsa gonfia di lettere, un po' infreddolito.

«Subito subito — ci ha detto sorridendo — non ho pensato ad altro che a gettarmi in soccorso dello sventurato e non mi è stato possibile rendermi conto del rischio che correvo. S'è stato istintivo: quando ho visto l'uomo aggrapparsi al treno ormai avviato e scivolare sotto il predellino della vettura ho dovuto precipitarmi in suo aiuto.

«Mi sono gettato a terra di fianco alla rotaia e mentre scattavo mi pare la mia schiena premere i longheroni del vagone potevo afferrare il poveretto che, rotolando, era finito con il corpo in mezzo alla rotaia. La ruota del vagone sfiorò ancora una scarpa dell'operaio senza provocargli alcun danno. Quando mi rialzai fui subito circondato dalla persona accorse dalla stazione.

«Mi hanno riferito che stentò a rimettersi in piedi, poi, barcollando — pare che avesse bevuto un po' — si incamminò sulla strada che porta verso corso Francia e sparì. Già... non ho pensato di chiedergli il nome».

Mentre parla gli scattiamo una fotografia. Il signor Migliorana se ne preoccupa:

«Non fate tanto chiasso sul giornale — ci raccomanda — è una cosa da nulla. Piuttosto informatevi se il mio amico sia bene: mi è parso che nella caduta abbia urtato la testa contro il marciapiede del vagone e potrebbe averne risentito».

SPETTACOLI

Teatro ALFIERI
STASERA ore 21,15
Angelini
la sua orch., i suoi cantanti
Attrazioni internazionali
Presenta:
Mario Carotenuto

Taverna-Bar Sestriere
Via Amendola 19, tel. 47-649
Eccezionale progr. arte varia
YACKY Exciter danzatrice internazion., DANIELA Roberts nel balletto dei Champs Elysées e l'acrobata MADY Lyss

CASTELLINO DANCE
Continua con grande successo il tè danzante ore 17. Alle 21 trattenimento.

Echi di cronaca

BERLITZ, 2, Teresa 2, inizia prossimamente nuovi corsi serali diurni diverse lingue. Iscriversi subito telefonando 553-370. Lezioni private. Trasferimenti.

PER ogni casa il vero arredamento, per l'arredamento di ogni casa, Barovero, Via Roma 34, Via Belfiore 33

CASABELLA MOBILI - Ditta specialissima, Ratasa, Sostituz. mobili usati, v. Garibaldi 4, t. 882-107

Riunione sezioni — Domani alle 9,15 nella chiesa di Candiove verrà benedetto il gagliardetto del Gruppo Anziani delle sezioni Moncenisio, di cui sarà madrina la signora Anna Calandra, moglie del presidente dell'azienda.

TENTA DI SOFFOCARE IL MARITO NEL SONNO

Moglie gelosissima d'un settantaduenne

La donna ha 32 anni: era torturata dall'atroce sospetto chè il vecchio se l'intendesse con un'altra - Zuffa con la presunta amante

Una singolare vicenda coniugale è stata discussa alla prima Sezione della Corte di Appello penale. Sul banco degli imputati sedeva la moglie Vanda Giuseppina Ferretti, di 32 anni, da Tortona; parte lesa il marito Giovanni Battista Fissore, di anni 72. I quarant'anni di differenza fra i due sposi sarebbero all'origine di tutta la penosa odissea matrimoniale.

La Ferretti era già stata condannata dal Tribunale di Tortona a 30 mesi di reclusione con il condono di 24, per maltrattamenti al marito. Essa è una donna dallo aspetto atletico, mentre il marito è piccolo e limido. Secondo il capo d'imputazione, la donna avrebbe angariato il Fissore con percosse e ingiurie. Una notte, mentre il vecchietto dormiva, la decisa consorte avrebbe afferrato un grancasale, schiacciandolo sulla testa del marito per soffocarlo.

Inoltre la Ferretti si sarebbe impossessata con mezzi fraudolenti, di un'autorizzazione con la quale il vecchio marito la incaricava di riscuotere un preziosissimo servizio d'argento composto di circa cento pezzi.

L'esuberante Vanda, oltre al difetto della violenza, era assalita anche dalla gelosia, che si immagina facilmente ingiustificata. Una volta infatti si accapigliò con la presunta amante del marito, certa Marisa T. Infine la donna è accusata di aver offeso l'onore e il prestigio dell'ufficiale giudiziario della Pretura di Tortona, Edoardo Sennino, mentre questi eseguiva un atto del proprio ufficio. L'ufficiale giudiziario aveva avuto la sventura di mettere il dito fra il pericoloso e stridente ingranaggio di quella strana coppia. Fu cacciato fuori di casa in modo tutt'altro che benevolo.

Comparsa in Tribunale, la donna si difese sostenendo di essere stata a sua volta vittima di soprusi da parte del marito, ma nessuno le prestava fede e veniva quindi condannata a 30 mesi di reclusione. Ora il suo difensore, avv. Chauvelot, ha ottenuto dalla Corte (Presidente Perottino, P. G. Antonielli, canc. Scarsi) la rinnovazione del dibattimento e la scarcerazione della imputata.

Chiuso per la difterite l'asilo di Villafranca

Un nuovo caso di difterite a Villafranca Piemonte ha determinato la chiusura dell'asilo infantile. All'ospedale di Saluzzo è stato infatti ricoverato un bimbo di 4 anni, residente nel capoluogo: in seguito a ciò, inviata dalla Prefettura di Torino, un'ispettrice sanitaria ha visitato i bimbi dell'asilo, dei quale ha ordinato la chiusura per misure precauzionali. E' questo il sesto caso verificatosi a Villafranca nel corrente mese: il giorno 11 moriva il piccolo Natale Traldo, di 5 anni, e due giorni dopo altri tre bambini giacenti nella frazione Motture venivano ricoverati all'ospedale di Saluzzo. Il giorno 17 un primo caso veniva riscontrato nel capoluogo, dove ora colpita dalla difterite una ragazza di 12 anni.

Festa delle Caterinette

Il 25 novembre, giorno di Santa Caterina, le Caterinette torinesi terranno la loro festa, che si svolgerà nel teatro Nuovo del Palazzo di Torino Esposizioni.

4 mucche uccise dal treno

Quattro mucche sono state orribilmente maciullate da un treno della linea Torino - Bussoleno. L'incidente è accaduto ieri mattina all'alba al passaggio a livello fra Condove e Sant'Antonino di Susa, al chilometro 32. Le bestie, spaventate dal sopraggiungere del treno, si mettevano a correre e si portavano tra i binari.

INDUSTRIALE ACCUSATO DI RICETTAZIONE

Sono scomparse migliaia di calze

Confermata la condanna contro i rapinatori che fecero il colpo vestiti da soldati tedeschi

Con la semplice accusa di ricettazione si è presentato stamane davanti alla Corte d'Assise d'appello l'industriale Battista Giovanni Boccardo. Egli era stato condannato a sei mesi di reclusione dai giudici popolari di Genova, nell'udienza del 29 giugno 1950, ma allora, come oggi, ha sempre proclamato la propria innocenza. La Corte di Cassazione accolse infatti il suo ricorso, respingendo invece quelli di Angelo Zambonini di anni 47 da Como, Nicola Danovara da Genova e Antonio Longagnodi da Torino, riconosciuti colpevoli di rapina.

I fatti che hanno dato origine al procedimento penale avvennero nell'aprile 1944 a Genova. Quattro individui armati, con la divisa della marina tedesca e tre borghesi scendevano da un autocarro con targa germanica, fermatosi davanti ad un deposito di calze in Porta di Torriglia. Essi cercavano i proprietari Mario ed Ermia Serena. Essendo questi assenti, dichiararono al cognato Rolando Pinucci di essere autorizzati a sequestrare tutte le calze esistenti nel magazzino. Il Pinucci si affrettò ad avvertire i Serena. Quando il titolare dell'azienda giunse, fu minacciato con i mitra. Un militare tedesco fece l'atto di sfondare la porta e il Serena, per evitare guai maggiori, gli diede le chiavi.

I malviventi — poichè si accertò quasi subito che non si trattava affatto di azione di guerra — asportarono dieci grosse casse e quattro scatoloni contenenti migliaia di calze. Caricarono tutta la refurtiva sul camion e si allontanarono rapidamente, senza formarsi alla intimazione dei carabinieri che erano sopraggiunti un po' tardi. La merce trafugata fu valutata a 900 mila lire di quell'epoca, pari a molti milioni di oggi. Le calze vennero acquistate da Giovanni Boccardo per 500 mila lire.

In seguito ad indagini compiute dalla stessa polizia tedesca venne ricuperata la refurtiva e si poterono identificare quali correi dei militari nazisti, lo Zambonini, il Danovara e il Longagnodi che, interrogati dal comando della gendarmeria germanica ammettevano la loro partecipazione all'impresa delittuosa, pure negando di essersi recati insieme ai militari nel magazzino ove erano depositate migliaia di calze. Nei sei anni che li separavano dal giudizio, modificarono più volte la loro versione.

Stamane la Corte (Pres. Cottavi, P.G. Bianco, canc. Quaglia) ascoltate in difesa dell'avv. Gillio, ha assolto il Boccardo.

Il 13 corrente, dopo una vita tutta dedita alla famiglia, munita di tutti i Conforti della nostra S. Religione, chiudeva la sua laboriosa giornata terrena l'anima buona di

Maria Castellazzo nata Grogno

A funerali avvenuti, come da volontà della cara defunta, inconsolabili ne danno il doloroso annuncio: i figli Margherita col marito Vittorio Gallo, Paola col marito Cesare Bartolotta e figlio Luigi, Giuseppe con la moglie Matilde Tealdo e figlio Cesare, Maria col marito Enrico Rufoni e figli Giuseppe e Letizia Vittoria, Vittoria col marito Pietro Barocco e figlia Maria Grazia, nipoti e parenti tutti.

Abbonamenti 1954

STAMPA SERA
ESCE NUMERI SETTIMANALI al n/ p. N. 2/1360

	Italia	Estero
ANNO	L. 6.240	L. 8.160
SEMESTRE	» 3.250	» 4.200
TRIMESTRE	» 1.300	» 2.160

Per chi desidera l'edizione della DOMENICA de «LA STAMPA» (ed al n/ p. N. 2/29710) aggiungere

	Italia	Estero
ANNO	L. 1.040	L. 1.856
SEMESTRE	» 535	» 896
TRIMESTRE	» 265	» 385

LA STAMPA
ESCE NUMERI SETTIMANALI al n/ p. N. 2/29716

	Italia	Estero
ANNO	L. 6.240	L. 8.160
SEMESTRE	» 3.250	» 4.200
TRIMESTRE	» 1.300	» 2.160

Per chi desidera l'edizione del LUNEDI' di «STAMPA SERA» (ed al n/ p. N. 2/1361) aggiungere

	Italia	Estero
ANNO	L. 1.040	L. 1.856
SEMESTRE	» 535	» 896
TRIMESTRE	» 265	» 385

I nuovi abbonati annuali godranno dell'invio gratuito del giornale per tutto il mese di dicembre 1953.

I pagamenti possono essere effettuati nei Salone de La Stampa, via Roma ang. via Bertola, dalle 8 alle 18 e dalle 14,30 alle 19, presso qualsiasi ufficio postale sul conto corrente, nonchè presso istituti Bancari, Rivendite giornali e Librerie.

Inoltre è stato disposto perchè gli abbonamenti possano essere sottoscritti anche telefonicamente, in qualsiasi ora del giorno e della notte, utilizzando le linee urbane dei centralini da 40-943 a 40-949. L'incasso della quota verrà effettuato a domicilio, il giorno successivo, da esattori muniti di documenti di riconoscimento.

Agli abbonati di Torino
STAMPA SERA
viene recapitata con la distribuzione postale del pomeriggio e al lunedì con la prima distribuzione.
LA STAMPA
viene recapitata entro le ore 7,30 antimeridiane anche nei giorni festivi.

CALVI ricuperavate i vostri capelli senza permanente. Pagamento dopo il risultato. - Scrivere: KINOL - P. Fontana di Trevi 86 Roma

Schiacciato fra due vagoni

La nebbia che da alcuni giorni incombe sulla città ha già provocato numerosi incidenti. Ieri sera alla serie già lunga se n'è aggiunto un altro avvenuto alla stazione di Torino-Dora: un manovale è rimasto schiacciato fra due vagoni in manovra e ha riportato gravi ferite. La vittima è un giovane di 27 anni, Serafino Ravetta, abitante a Moncalieri. Il Ravetta è un dipendente della ditta Berruti che ha preso l'appalto dei lavori di manovra della stazione.

Poco prima delle 22, il Ravetta si trovava su di un binario intento al suo normale lavoro: attendeva due vagoni che avrebbe dovuto unire uno all'altro. La nebbia in quel momento era particolarmente fitta. Il manovale intravvide la massa scura dei due carri che avrebbe dovuto agganciare ma non potè accorgersi che da uno di essi sporgeva una retaia. Quando i due vagoni furono vicinissimi al Ravetta, questi s'accorse del terro ma era troppo tardi per tirarsi indietro.

La retaia andò a colpire il manovale ad una coscia schiacciandola contro l'altro vagone. Il Ravetta, con le carni straziate, gridò al soccorso: sopraggiunsero alcuni compagni di lavoro che lo trassero dalla pericolosa posizione.

RIPRESI GLI SCANDAGLI PER RITROVARE UN BIMBO ANNEGATO

Compare in sogno alla madre "Fa cercare nella Dora sono sotto una roccia,,

Antonio Garino, di 5 anni, fotografato con la mamma

Una donna pallida e sofferente si presentava stamattina ai vigili del fuoco per supplicarli di eseguire nuovi scandagli nella Dora alla confluenza del Po. Parlava con l'angoscia nel cuore. E' una madre che da un mese ha perso il bambino di 5 anni nelle acque del fiume ed ora attende che la corrente le restituisca il povero corpo senza vita.

«Questa notte Tonino mi è apparso in sogno. Mi ha detto che è imprigionato sotto una roccia nella Dora, dove questa si unisce al Po».

Le parole della sventurata hanno commosso i vigili, i quali ricordano molto bene la pietosa vicenda, avvenuta il 21 ottobre scorso, quando la città era flagellata da una pioggia persistente e torrenziale.

Era stato durante una breve schiarita. Il piccolo Antonio Garino giocava con l'amico Ernesto Tigiloli di 8 anni, in un breve spiazzo erboso al fondo di piazza Fontanesi, a destra dell'imbocco del ponte Emanuele Filiberto, sulla Dora. Lo spiazzo non ha parapetto: è a picco sul fiume.

Tonino correva felice: sotto, l'acqua torbida mugghiava frangendosi contro i piloni del ponte. Ad un tratto il bimbo mise un piede in fallo; scivolò sull'erba e su uno strato di polvere di carbone, resi viscidi dalla pioggia; precipitò nella corrente rapida e tumultuosa. Le acque spumeggianti, giallastre, si richiusero su di lui portandolo lontano. L'amico gridò e pianse. Accorse gente: ma che cosa si poteva tentare? Un folto gruppo di persone rimase sulla riva, mentre giungevano i vigili del fuoco e agenti della polizia.

Erano le 17. La signora Garino, abitante in piazza Fontanesi 3, madre del piccino, scese dall'alloggio per andare ad acquistare il latte. Vide la piccola folla ma non se ne preoccupò, credendo che si trattasse di curiosi attorno ad un pescatore. Volse lo sguardo a cercare il figlio, senza trovarlo. Lo chiamò per nome, ad alta voce. Soltanto allora la gente si accorse di lei. Alcune donne si avvicinarono ed alla apprese in questo modo l'orribile verità.

Da allora l'infelice signora Garino non ha più trovato pace. Nella scorsa notte sognò il bambino. Lo vide triste e le parve di udire la sua voce: la pregava di liberarlo dalla roccia che lo opprime in fondo alla Dora. Il bambino le indicò anche il punto preciso in cui giace.

La povera donna ha riferito ogni cosa ai vigili del fuoco e questi stamane, muniti di barche e di arpioni, si sono recati alla confluenza della Dora con il Po, per eseguire gli scandagli che si sono protratti fino a mezzogiorno, senza risultato. La signora Garino assisteva, con l'ansia tormentosa di veder affiorare da un momento all'altro il corpo della sua creatura.

Oggi nel pomeriggio la ricerca verranno ripresa.

Zuppa di piselli sul cielo di Torino

E' il classico nebbione londinese che ha invaso tutta l'Europa

Previsioni meteorologiche: nebbia persistente, visibilità ridotta. Da più di una settimana il bollettino si ripete, persistente come la nebbia. Ogni giorno si spera di poter intravvedere finalmente uno spiraglio d'azzurro, ma il cielo è chiuso all'intorno dai tetti; anzi dagli edifici più alti non si riesce più a scorgere altro il resto piano: il resto si perde nel grigiore uniforme. Insomma è la classica «pea soup», la «zuppa di piselli» che una volta ci pensava fosse privilegio solo della brumosa Inghilterra, mentre ora si è estesa a tutta l'Europa centrale.

Il bollettino di oggi è altrettanto sconfortante che i precedenti. Il nucleo anticiclonico rimane invariato sia in intensità che in posizione; quindi tutte le perturbazioni che vengono dall'Oceano Atlantico sono costrette da questo baluardo di alta pressione a deviare verso le regioni nordiche. Di conseguenza anche l'evoluzione del tempo sulla penisola (salvo non presenterà oggi e domani alcuna variazione di carattere generale rispetto a ieri. Sulla pianura padana si avrà il solito strato di nebbia più o meno compatto a seconda della specifica natura del terreno e delle ore della giornata, mentre sopra di esso il cielo sarà prevalentemente sereno o poco nuvoloso.

Avviso, quindi, ai giocatori del «Totocalcio»: compilare accuratamente i pronostici per la partita di riserva, poichè diversi incontri fra le squadre di serie A e di B potranno essere sospesi a causa del nebbione.

TEMPERATURA: max. 6,6; minima — 1,8; media 2,4; ore 8 di stamane — 1; umidità 100%; pressione 745,4. PREVISIONI: tempo stazionario con estese formazioni di nebbia su tutta la pianura Padana.

REPOSI
SU SCHERMO PANORAMICO L'ENORME SUCCESSO DEL TECNICOLOR
VIOLETTE IMPERIALI
con
LUIS MARIANO - CARMEN SEVILLA - SIMONE VALERE
UN FILM PASSIONALE, AVVENTUROSO E MOLTO BRIOSO. IL FILM CHE HA ENTUSIASMATO ANCHE IL PUBBLICO TORINESE

PETTEGOLEZZI DELLA STORIA

La clamorosa fuga della Belgioioso

La notizia s'era diffusa d'un tratto e pressochè incredibile a Milano nella primavera del 1830 ed aveva messo a rumore l'intera città, che conduceva in quel periodo una ben monotona vita sotto la paternalistica dominazione austriaca: la principessa Cristina Belgiojoso era fuggita dal marito!

Spiegabile d'altronde la profonda impressione destata dall'avvenimento: si trattava della più bella, della più giovane — non aveva che venticinque anni, — della più ricercata e fuor di dubbio della più ricca delle grandi dame lombarde, mentre per di più erano noti gli austeri principii e i vivi sensi d'italianità cui la fuggitiva era stata educata dalla madre, contessa Vittoria Trivulzio, e dal patrigno, il patriota marchese Alessandro Visconti.

Così, infinite le chiacchiere, inesauribili i commenti che avrebbero durati, come accadeva nella Milano d'allora anche per cose da meno, settimane e settimane. Ma se per tutti la fuga della Belgioioso era un fatto sensazionale, s'accordavano i più, le donne in particolar modo, nel giustificare la principessa od almeno nell'accordarle fior d'attenuanti. Perchè era risaputo che il principe Emilio era marito solo di qualche anno più anziano di lei, e gran bell'uomo e gran signore davvero, dotato inoltre di una magnifica ed educatissima vena tenorile, dopo averla sposata d'amore sei anni prima, già da un po' aveva preso a trascurarla in modo deplorevole per le sue avventure galanti, culminate l'ultimo con la molto aperta, per non dire scandalosa, relazione con una procace ed appassionata signora Margherita Ruga...

Naturale, quindi, che proprio per lui fossero adesso i più aspri giudizi, ma egli non se ne dava per inteso, e come non aveva mosso dito per rintracciare la principessa, continuava con indifferenza la propria vita di prima e si mostrava, anzi, ancor più assiduo presso l'amante. Cinismo? Forse un po in fondo in fondo. Perchè egli sapeva qualcosa che non sapevano gli altri, anche se, ad onor del vero, quel qualcosa non l'aveva persuaso gran che. Glielo aveva appreso sua moglie stessa, alla vigilia della fuga.

Era stato al loro ritorno da un ricevimento della contessa Samoyloff nel corso del quale il principe aveva più che mai entusiasmato le troppe ammiratrici, mentre Cristina più che mai si era trascurata, ferita nel suo amor proprio.

— Lo sai — aveva chiesto allora al marito in tono leggero, quasi con noncuranza — lo sai che tutta Milano parla della tua relazione con la Ruga? E qualcuno, sia pur sottovoce, osa in mia presenza. Anche stasera.

— Diventeresti gelosa, cara?

— Così poco, che voglio darti in scena una notizia: parto per la Svizzera. E certo mi tratterrò là gran tempo. Forse mai.

— Eh?!... Ma è una fuga, questa! Sarà uno scandalo! Diventeremo la favola di tutta Milano!

— Non m'importa. Ho deciso, nè potrai certo impedirmi di far ciò che voglio.

— Per la signora Ruga, dunque!

— No davvero, ma tutta Milano lo crederà e tu ne avrai la lezione che meriti.

— Il motivo vero, allora?

— Come si vede che sei un carbonaro che ha altro da fare che occuparsi di cospirazioni.. La mia attività di *maestra-giardiniera* è divenuta sospetta... Corro rischio di venir arrestata come fu della Milesi.

— Suvvia! Arrestar te! Una principessa Belgiojoso!

— Come se tu stesso, nel '21, non avessi dovuto fuggirtene pure in Svizzera e molto in fretta!

— Altri tempi.

— Questo sì. Erano i tempi in cui tu brillavi un po' meno, mi pensavi all'Italia un po' più...

E fin dal domani era partita, ed avevano così iniziato la loro separazione di fatto. Nè lei aveva tardato a stabilirsi in una graziosa villetta nei dintorni di Ginevra, intrattenendo di là corrispondenza con Mazzini e con i più accesi patrioti, continuando a profondere le sue ricchezze per la propaganda d'italianità cui si era votata e in particolar modo per l'organizzazione di quella che sarebbe stata la disgraziata impresa mazziniana dell'anno dopo in Savoia. Ma, per strano che sembri, aveva pur iniziato di lì, e fin dai primi tempi, un singolare carteggio col marito, dandogli proprie notizie e ricevendone da lui uno innegabile cordialità reciproca e con una discrezione, un tatto, una serenità da parte d'entrambi, da rendere quell'epistolario, che avrebbe durato degli anni, veramente degno di figurare in un «manuale del perfetto coniuge separato», come argutamente dice un loro biografo. Certo si ogni modo che in quelle lettere il principe, al di là dei dubbi che aveva avuto in principio quanto al vero motivo della fuga della principessa, neppure lontanamente mostrava di preoccuparsi, non diremo della condotta, ma pur solo del genere di vita della giovanissima moglie recatasi al lontano. Tranquillissimo. E fu così per mesi e mesi.

Ma un brutto giorno, al giungergli d'una certa notizia direttamente dalla Svizzera, egli aveva perso le staffe. Presto detto: non credere?... E dalla sera al mattino aveva deciso. Era partito per la Svizzera lui pure. Non però per Ginevra. Per Losanna. Un avvicinamento strategico: di lì avrebbe certo potuto meglio con precisione...

Ma appena giunto a Losanna, doveva capitargli un imprevedibile caso. Era preannunciato per quei giorni al locale Teatro Municipale un concerto vocale con l'intervento della famosa Grisi a favore degli esuli italiani, ed ecco che l'organizzatore, l'impresario milanese Ruggia, all'apprendere l'arrivo di Belgiojoso, ha una idea degna di lui. Cosa non sarebbe l'incasso, se assieme alla Grisi cantasse il principe-tenore! E detto fatto, l'invita, e il principe, che era pur lui il patriota che sappiamo, acconsente. Subito se corre entusia in città e fuori, superfluo dire che l'interesse per il concerto si fa ormai vivissimo.

E venne la sera. Una fiumana di pubblico, moltissimi i forestieri, uno strepitoso successo. E un vero delirio per Belgiojoso. Per il tenore, e per il patriota ancor più.

Ma alla fine, mentr'egli era ancora in camerino, una sorpresa. Sua moglie che, commossa, veniva a felicitarlo. Aveva saputo ancora in tempo, ed ers accorsa. Ma perchè non scrivergliela che sarebbe venuto in Svizzera?...

— Non ci scriviamo troppo spesso, cara... — le aveva risposto lui con intenzione. — E tu stessa, di tue notizie, me ne dai pochine...

— Con la vita che faccio nel mio eremo? Corrispondenza e musica, tutta lì la mia vita... Ch non è la tua, so benissimo... Come sta la signora Ruga?

— Tutti i tempi che non la vedo.

— Trasmutata, lo so... Ma se pure del nuovo astro già sorto..

— Sai! Sai! — s'era a questo punto indispettito lui. — E se mi sapessi qualcosa anch'io?

— Per esempio?

— Che non sei poi così sola, nel tuo eremo...

— Ah, questo! — aveva riso di cuore Cristina.

— Non c'è da ridere. Quando si porta...

— Il male che si porta! — aveva terminato lei la frase in tono scherzoso. — Sai che penso che tu sia venuto in Svizzera proprio per questo?

— Dunque è vero!

— Così vero, che voglio presentarti io stessa il capitano con cui convivo... M'ha accompagnata anche qui — a prima che il principe potesse rimettersi dallo sbalordimento in cui l'avevano gettato quelle parole, aveva la porta del camerino e con molta cortesia si rivolgeva a qualcuno che attendeva fuori. — Favorite, capitano. Voglio presentarvi a mio marito...

— Grande onore per me — già proclamava un signore dai capelli bianchi che portava con fierezza la Legion d'Onore all'occhiello, quando dovevano sbalzargli di un deste, si autoponevano alle tremende tensioni del duello; forse che questo impedisce a lui, uomo certamente forte e coraggioso (nonchè provvisto di assai principi), d'esigere dal duello la moderna estrazione indolore? E consideri che anch'essa, stando allo spirito delle Scritture, è leggermente diabolica; come, d'altronde, tutti i ritrovati scientifici che mirano ad attenuare o abolire le sofferenze umane (secondo la Bibbia, la stessa «trasfusione di sangue» è un peccato; e apprendiamo dai giornali che un padre inglese, per non peccare ricorrendo a quel mezzo, ha lasciato morire la sua figlioletta). Lei obietterà certamente che la nascita d'un bambino implica ben altri problemi che l'estrazione d'un dente; e qui siamo forse d'accordo. Ma questi problemi, d'ordine squisitamente sentimentale e morale, non si possono imporre; neanche, basti riflessioni alla maledizione originale. Perchè se è vero che fu detto all'uomo: «Guadagnerai il pane col sudore della tua fronte» e alla donna: «Partorirai con dolore», è altrettanto vero che questa primitiva ripartizione dei castighi inflitti all'umanità, si è vista falsare dal giuoco delle istituzioni. Una implicita in questa condanna che l'uomo avrebbe lavorato per guadagnare il pane suo e quello della sua donna; e che la donna, in compenso, avrebbe sofferto per dare dei figli al proprio uomo. Ai nostri giorni, anche la donna si guadagna il pane col sudore della fronte; il che vuole a raddoppiare la sua maledizione, mentre l'uomo invariata quella dell'uomo. Riconosca dunque a sua moglie, che è di queste «lavoratrici», la libertà di scegliere fra il dolore e la spensieratezza; e lei se ne rimanga tranquillamente, discretamente zitto.

Lettera della sig.ra Piera C., Corso San Giovanni:

«Sono vedova da otto anni. Ma odiavo mio marito e ancora oggi sono fedele al suo ricordo (gli ho giurato davanti sul letto di morte). Non vivo che per i miei figli, due maschietti di dieci e dodici anni; insieme formiamo una famiglia assai unita e felice. L'unico nostro cruccio (a cui unisco anche un cugino del mio povero marito, affezionatissimo ai ragazzi, che lo considerano il loro migliore amico. Mi sono accorta da tempo che egli nutre un vivo sentimento per me e desidera sposarmi. Io non l'amo e non l'amerò mai; oggi, però, mi chiedo se non sia estremamente difficile per una donna sola allevare due maschi, buoni di carattere, ma scatenati; e se non farei bene a dar loro l'appoggio d'una forza maschile. Ma è giusto che io sposi un uomo giovane (ha la mia età, 33 anni) e innamorato, solo per i miei figli materni? Mi aiuti, se può, a uscire da questa incertezza».

Farò il meglio: l'aiuterò a esser sincera con se stessa. Anzitutto: se questo signore non la ispira che una blanda amicizia; se i due bambini colmano la sua vita; perchè rispomarsi? La faccenda dall'appoggio virile non sta in piedi neanche con le grucce. Altrettanto due maschi è più difficile per un padre; mi figuri per un patrigno. D'altronde, i maschi subiscono sopratutto l'influsso materno; tanto che diminuiscono notevolmente se una madre giovane, bella ed esemplarmente sola (quindi arricchita dal fascino d'una volontaria rinuncia) piglia un secondo marito. Inoltre, se questo signore è tanto attaccato ai ragazzi, non rifiuterà di spalleggiarli nei momenti difficili; e un buon amico vale un patrigno. Ma io credo che queste considerazioni siano ociose. O meglio non credo che, propostagliani questo matrimonio, vila pensi precisamente ai suoi figli. E che male c'è? I bambini crescono e già stanno meno attaccati alle gonne; e più cresceranno, più la vita li porterà lontani dalla madre. E' bello stringersi al ricordo d'un amore, illudendosi di farne un sentimento eterno. Ma nulla di ciò che è umano, è eterno. I ricordi ingialliscono come le vecchie fotografie; e quanto ai giuramenti, questi valentieroni sodi al fazzoletto dalla memoria, è facile che col tempo divengano scarsi.

Interroghi onestamente, signora Piera C. Ho idea che quel signore le dispiaccia meno di quanto crede. E ho idea che nel conflitto tra la donna e la madre non sia la donna a resistere, ma la madre. Quale delle due dovrà trionfare? Non lo so. Tocca a lei rispondere.

Lettera di «Giovine Werther», Pisa:

«Ho diciassette anni. Amo follemente una studentessa di ventidue, che mi ricambia sentimentalmente. Vorrei sposarla. Ma per il fatto d'esser più giovane, ho contro la mia famiglia e la sua. Sono fuori di me. Non so che fare. Lei cosa mi dice?».

Le dico: rientri in sè al più presto. Si armi di pazienza. Attenda. Attenda di avere, a sua volta, ventidue anni. A quel punto, la ragazza comincerà a esser più giovane di lei.

Lettera della signorina Ada, Forlì:

«A causa di una grossa delusione (amore, naturalmente), il mio carattere è cambiato dall'oggi al domani: ero allegra, socievole, spensierata; oggi sono scontrosa, cupa, stanca di tutto. Anche la mia salute, che era eccellente, s'è fatta cagionevole (una diagnosi non vien mai sola) e ho cominciato a collezionare mali d'ogni sorta. Giorni fa il medico di casa mi ha persino detto: «Lei i microbi li chiama», frase a cui il per il suo dieci peso, ma che poi ha cominciato a rimpiangere. Nessuno mi toglie dalla testa che continuerei una specie di rimprovero. Ma non è possibile stato che i miei non sono mai immaginari, bensì autentiche infermità?».

«*Sì, rode. Sì rende malato. Si fa cattivo sangue*» dice il volgo, inconsciamente enunciando una verità eterna. *La scienza ha dimostrato che i germi delle malattie sono dovunque. Eppure, anche durante le grandi pestilenze tranne o quarantamila persone soccombono; non centinaia di migliaia*

La principessa Margaret sorride divertita a uno spettacolo di varietà a Londra

SCOTLAND YARD IN CONTINUO ALLARME PER LA PRINCIPESSA

Margaret e le sue «scappate»

Londra, sabato sera.

La principessa Margaret, la spigliata e capricciosa sorella minore della regina Elisabetta, sa veramente quello che vuole e sa anche imporsi, con grande costernazione di Scotland Yard.

Gli agenti della celebre polizia metropolitana londinese avevano appena cominciato a tirare un respiro di sollievo in questi ultimi tempi, in seguito alla rinuncia, da parte della principessa, alle sue scappatelle notturne, che negli ultimi anni erano state oggetto di ampia cronaca nelle gazzette londinesi e di tutto il mondo. Allora i poveri agenti erano costretti a seguire, o meglio a correre disperatamente dietro Margaret, che sembrava avesse il dono della obliquità e dell'improvviso eclisse fisico della sua persona.

Ma il loro sollievo è stato di poca durata. Essi non si erano resi conto esattamente dello spirito intraprendente della giovane ribelle di Buckingham Palace. L'ultima sua iniziativa, che rompeva ogni tradizione reale in fatto di svaghi, è quella di fare delle lunghe passeggiate solitarie nel parco di San Giacomo, adiacente alla Reggia, in qualsiasi momento le venga il desiderio. Ora, sino a questa «ribellione», una specie di legge sacra non scritta voleva che i membri adulti della famiglia reale non facciano passeggiate fuori della cerchia degli ampi giardini annessi alla reggia.

Margaret, però, ha detto alla sorella regina che questa vecchia usanza sapeva di molto stantio, e come al solito la sovrana si è lasciata persuadere, concedendo alla principessa l'autorizzazione di passeggiare fuori del recinto di Buckingham Palace. Con scarsa soddisfazione della polizia.

Scotland Yard è naturalmente in allarme, e altrettanto gli alti funzionari del Ministero degli Interni che si sono riuniti per deliberare sulle misure di sicurezza da prendere per la salvaguardia della principessa Margaret. Ad essi non sarebbe che la sorella della Regina compia lunghe passeggiate solitarie nei meandri dei parchi londinesi.

Pauline Dubuisson, la studentessa parigina che dopo 18 mesi di separazione assassinò l'ex-amante Félix Bailly perchè non voleva ritornare con lui che lo aveva canzonato e tradito per molto tempo, è stata condannata ieri ai lavori forzati a vita. (Publifoto)

DETTO FRA NOI

La maledizione originale

Il cardinale Tisserand, in visita al Cairo, assiste col gen. Naguib all'inaugurazione di una nuova scuola maronita

Il morto agita le braccia e i preti sono rimandati

L'allarme mortuario si stava per chiudere il cadavere nella cassa - Il poveretto, tuttavia, era proprio deceduto - In Celere interviene per regolare l'afflusso di botteghini del Lotto

Lecce, sabato sera.

L'altra sera verso le 22 decedeva nella sua abitazione di via Orsini 72, Vincenzo Maglio, di 65 anni, commerciante notissimo e stimato della città.

Constatato il decesso, che a quanto sembra era dovuto ad embolia, veniva fissato per ieri nel pomeriggio le esequie, e puntualmente alle ore 16 si radunava presso la casa del Maglio sia il Capitolo con la croce che il carro funebre, oltre la Confraternita e una folla di persone per rendere all'uomo l'estremo saluto. Quando però si stava per mettere il cadavere del Maglio nella cassa, una sorella, che era sopraggiunta da Roma in seguito alla triste notizia, notava che il defunto aveva agitato la braccia.

Dato l'allarme, l'impressionante movimento veniva confermato dalla moglie del defunto e da altri familiari, i quali avevano avuto nella notte durante la veglia anche ieri mattina la stessa impressione, che il loro congiunto di tanto in tanto facesse qualche movimento. All'auscultazione anzi sembrava a taluni che il cuore del Maglio, sia pur lentissimo e a strappi, desse qualche battito.

Si provvedeva quindi a chiamare d'urgenza un medico, mentre il Capitolo e il carro funebre, assieme alle moltissime corone che erano state deposte nell'atrio della casa, furono immediatamente fatte allontanare.

Il medico, infatti, subito chiamato, ha constatato un leggero tepore nel corpo del defunto, e comunque non ritrovava il normale gelo della morte, per cui praticava alcune iniezioni e quindi decideva di attendere ancora altre 24 ore prima di stabilire se il Maglio fosse deceduto, oppure stesse «risuscitando» dopo la morte apparente. Come è naturale, appena conosciuta la notizia, sono state prese d'assalto le ricevitorie del Lotto, presso taluna delle quali è dovuta intervenire la Celere per disciplinare l'afflusso della folla.

Purtroppo, però, le ultime informazioni asseriscono che il poveruomo è realmente morto. Pare che abbia avuto degli attimi di vita, ma in seguito ogni ha ripreso l'immobilità.

La salma sarà trattenuta ancora fino a domani e poi sarà definitivamente tumulata.

Evade in barca dalle carceri di Capri

Capri, sabato sera.

E' evaso stamane dalle carceri di Capri il 29enne Paul Hummel, nato a Riga (Lettonia), arrestato pochi giorni or sono sotto l'accusa di avere commesso numerosi furti in alcune ville della Marina Piccola e di Anacapri.

L'Hummel, che si era trasferito a Capri da alcuni mesi, era divenuto ben presto il beniamino dei villeggianti per il suo impeccabile stile. Nello stesso periodo, il locale Commissariato di P. S. era preoccupato per la frequenza dei furti che si verificavano nelle ville appartenenti alle personalità più in vista dell'isola. Tratti in arresto alcuni isolani trovati in possesso di quadri di valore e di altri oggetti d'arte provenienti da detti furti, veniva accertato che tali oggetti erano stati loro venduti dall'Hummel. Questi fu arrestato il 17 novembre e, dopo aver confessato, fu rinchiuso nel locale carcere.

Ma questa mattina l'Hummel, dopo aver smentito la brandа, con una sbarra di ferro è riuscito ad aprire la porta della cella e quindi quella del piccolo edificio adibito a carcere. Recatosi alla Marina Piccola ha preso posto su una barca a remi, avviandosi quindi alla volta della penisola sorrentina. L'imbarcazione è stata infatti rinvenuta vuota nei pressi di quella costa.

Paul Hummel aveva combattuto in Africa ed in Italia al seguito delle truppe tedesche e poi, rifiutandosi di ritornare in Lettonia, era stato rinchiuso nel campo profughi di Alatri.

Delfini nelle acque di Varazze

Varazze, sabato sera.

Una trentina di delfini sono stati notati nelle acque di Varazze. Una imbarcazione di pescatori è scesa subito in mare puntando sul branco, ma i cetacei sono riusciti ad allontanarsi velocemente.

OROSCOPO

DOMENICA, 22 novembre

Gli Astri: Luna in congiunzione a Giove e trigono a Nettuno. Successi a benefici certi. Per molti le vincite saranno facili. Tipi: Pesci, Ariete e Toro.

Pesci: l'oroscopo personale è assolutamente l'ancora di salvezza. Potete confidare i vostri crucci ai vicini: ne trarrete vantaggi certi.

Ariete: le strade saranno aperte. Rafforzate le pontate, la fortuna è con voi.

Toro: interrotte l'amore travolgente di un pomeriggio, per il resto non dovete temere nulla.

Gemelli: cielo sereno agli altri latori: Gemelli: adoperate che vi aprirà gli occhi amaramente. Cancro: affiatatevi con gli avversari, vi saranno utili e comprensivi.

Leone: vi accorgerete ben presto di essere inseguiti dalla fortuna, ma bisogna sapervi appostare per acciuffarla. **Vergine:** cambiereste di itinerario perchè avevia dalla mattina più alta e più fruttuose. Avranno significato i cavalli. **Bilancia:** *non accordatevi*, Scorpione: l'accoglienza sarà impagliata, ma a doppio taglio. Fate attenzione alle spade spuntate. **Sagittario:** sarete beniadi dalla fortuna e poi presi e stanchiate. Sappiate essere temperanti. **Capricorno:** non tutto si può avere, specialmente quando la roba appartiene ad altri. Contentatevi e non pretendete l'impossibile. **Acquario:** correggete la mirata, solo così guadagnerete la stima dei clienti.

LUNEDI' 23 novembre

Gli Astri: Luna in trigono a Saturno. Si muoveranno anche le acque. Il itinerario perchè avevia dalla montagne. Le cose difficili diventeranno facili. **Tipi: Gemelli, Cancro e Vergine.**

Gemelli: scaltrezza che vi farà approdare in porto, dopo una navigazione penosa e incerta. Sarete risbarcati dalla stella polare.

Cancro: raccogliete tutti i vostri fondi e risorse e chiudetevi in una fortezza. Non cercate nuovi appoggi, avrete le forze necessarie per fare da voi stessi.

Vergine: avvicinatevi con l'arpione e agganciatevi con forza, così potrete risalire la corrente del fiume.

Ai nati dall'Ariete: pronto ed aiuti che vi serviranno per scatenare gli eferi delle vere pomeridiane. Potete confidare in due colleghi. **Toro:** non riuscirete a convincere con le buone, dovrete usare i mezzi drastici. La vostra amica è la causa di tutto. **Leone:** correggete la vostra posizione. **Bilancia:** collegatevi con le donne che sapete, esse vi serviranno e scoprire un retroscena che da tempo vi travaglia. **Scorpione:** nemici alla porta, non fate capire il vostro pensiero, in caso contrario cadrete nelle loro reti. **Sagittario:** essere ottimisti sarebbe un grave errore. piuttosto preparatevi per una pensione degna di Ercole. **Capricorno:** la partita è definitivamente chiusa, non tentate di riaprirla. **Acquario:** attesa lunga ma coronata da nuove speranze e amicizie. La scheda che sceglierete sarà buona. **Pesci:** siamo nel ciclo decisivo della vita e ci vuole l'oroscopo personale. Collaborazione vantaggiosa inaspettata.

T. Palamidessi

SPETTACOLI A TORINO

TEATRI E RITROVI

Arlecchi, bigliardi Salone La Stampa, via Roma ang. Sartoria tel. 45.113

Alfieri: Stasera ore 21.15 Parata di assi e canzoni.

Carignano: Comp. Elsa Merlini con Sandro Ruffini: ore 21.15 «La buona fata» di S. Molnar.

Gobetti ore 21.15 Comp. Biondi «Don Camillo e ranqja tutt».

Il Teatro (v. Bocchi) Comp. Cassinelli-Alessio, ore 21 «Siamo tutti torinesi» 3 atti di Belmondo.

Metropolitana: 16.30 Marionette Gandolfi: «Cappuccetto rosso».

Al Florida Club p. Solferino, tel. 42-822: ore 16.30-19; 21-1 Di Nunzio, c. M. Cavanna, R. Vigna.

Augustea: ore 21-1 Casamatta.

Bruno ex-Sabetta: ore 21 danze.

Castellino ore 17-21 Rosa Diot.

Conchiglia: ore 21 Ciro e soliti.

Fara Club: ore 17-21 Buscaglione.

Fassio Café chantant Medici 112.

Gaudio: 16.30-21 Dodi Silvestro, Gay Acred, Dante 17-21 Orch. Angelini: Una voce e una chitarra.

La Perla: 16.30-21 N. Rossi e C. Sandra, Trio Happy-Bingera.

Monicappuccini Danze ore 21-24.

Nirvana Danze 21 Orch. Basilino.

Paleo p. C. Felice 40 ang. Palermo 21-2 La storia del Jazz Hot.

Principe 16.30-21 Canfora-Perrone.

Rinaldi Valdo 6 Scuola e danze 21.

Smeralda Club Corso 3, t. 682-479: 21-1 due orch. Balocco e Lantermo, c. La Monica, Cortese, Banca Trecadore: 17 e 21 Compi, Bery.

Winter Eden p. Statuto: 16.30 21.

Angelina Night Club: Quintetto Bianca. Attrazioni danze ore 22-3.

Chatham v. T. Rossi 3: ore 22-3.

Ristorante Danze Orch. Carletto.

Columbia Danze via Cotto 8 bis, tel 65-142. Attr. Orch. Armandi.

Italcasa: ore 21-4 Danze, Arte varia Orchestra Lena.

Lagrì Club v. Cavour 5, t. 44.780 Compi. «The Old Time Nights».

La Perugina: via Cotto 15, tel. 83.068: Orchestra Cuban Boys.

Nuova Sala Artisti p.za S. Carlo 182. Orchestra Allegretti ore 21-3.

Taverneria Bar Sestriere, via Amandola 10, t. 47-533. Attr. varia.

Palazzo del Ghiaccio al Valentino. Ore 9-12: 15-18.30; 21-23.30.

Teatri e ritrovi di domani

Alfieri ore 15.30 e 21.15 Parata di assi e canzoni.

Carignano: Comp. Elsa Merlini con Sandro Ruffini ore 15.30 e 21.15 «La buona fata» di S. Molnar.

Gobetti 15.30 e 21.15 Comp. Biondi «Don Camillo», «e ranqja tutt».

Il Teatro v. Bocchi: Comp. Cassinelli-Alessio 15.30 e 21: «Siamo tutti torinesi» di Belmondo.

Metropolitana ore 15.30 Marionette Gandolfi: «Cappuccetto rosso».

Bruno ex-Sabetta: 16-21 Danze.

Nirvana: ore 15.30-21 Basilino.

Paleo p. C. Felice 40 ang. p. Palermo: La storia del Jazz Hot: 15.30 e 21 con i Dance Fans.

CINEMATOGRAFI

Ambrosio «Attanasio, cavallo vanesio» Fernandel, M. Rascel.

Ariston «Le vacanze del sig. Hulot» Jacques Tati, Gran Premio Cannes.

Astor «I vinti» Henry Poirier, Anna Maria Ferrero.

Cairoli «Addio fucili» di L. Zampa, Nino Taranto, Billi-Riva.

Iris: «Lo sceriffo» Montgomery Clift, Anne Baxter. Matt. 16.30 L. 175. Orario: 14, 15, 16, 20, 22.

Lux: «Monte Rouge» tecn. José Ferrer, Zsa Zsa Gabor, S. Flon. Orario: 14, 16.30, 19, 21.40.

Nazionale: «Le vacanze del sig. Hulot» Jacques Tati, Gran Premio Cannes 53 visione assoluta Torino.

Reale-Cristallo R. Tracy, B. Tierney, Van Johnson «Gli avventurieri del Plymouth» tech. schermo panoramico. Matin. 15.30 L. 175.

Repubblica «Vacanze imperiali» col. L. Mariano. Schermo panoramico.

Torino: «Avventuriere della Luisiana» tech. R. Power, P. Lauris.

Vittoria «Semifreddo tecnico. Buck Hudson, Barbara Hale, R. Carlson.

Alexandra «Ruby, fiore selvaggio» J. Jones, C. Heston, Schermo pan.

Alpi «La pattuglia dell'Amba Alagi» Luciano Tajoli, Milly Vitali.

Augustus: «Ratomè» tecnicolor. Rita Hayworth, Stewart Granger.

Capitol: «Ruby, fiore selvaggio» Jennifer Jones, C. Heston.

Faro: «Ruby, fiore selvaggio» Jennifer Jones, C. Heston.

Giunglа «Bella ma pericolosa» Robert Mitchum, Jean Simmons.

Hollywood: «Il più grande spettacolo del mondo» tecnico. Betty Hutton, Ultimo spettacolo 21.45.

Ideal: «Paula» L. Young, Nuova Riv. Quirici-Mariana 16.15-21.15.

La Perla «Il tesoro dei Conders» tecnic. Cornel Wilde, C. Smith.

Massimo «Canzoni, canzoni, canzoni colori, Silvana Pampanini, Alberto Sordi.

Locale riscaldato.

Nazionale: «Ballo mortale» con Fredric March.

Principe: «Ballo mortale» con Fredric March.

Rubino: «Canzoni, canzoni, canzoni» col. S. Pampanini, A. Sordi.

Astri: «Quando le donne amano» M. Carol, D. Darrieux, D. Gélin.

Corso: «Sottigliezza e Ray Milland.

Mignon: «Tre storie proibite».

Olimpia: «I miei sei fortsali».

Pio «Figlio di Lazzarone» Brazzi.

P. Nuova «Casa del corvo» Ap. 10

Reginа: «Il sole splende alto».

Romano: «Regina di Saba» Rufio Riv. D'Ambra Ciabotto 16.15-21.15

S. Felice: «Anna prendi il fucile» tecnic. Betty Hutton, Apert. 15.

Esperia: «Scaramouche» tecnic. S. Granger, E. Parker, J. Leigh.

Italiano: «Niagara» tecnic. M. Monroe, J. Cotten, J. Peters.

Miralfori «Perdonami» Antonella Lualdi, Raf Vallone, Mastroianni

S. Paolo «Nave delle donne maledette» colori, Kerima, M. Britt.

Corallo «Età dell'amore» M. Vlady Vergati, A. Fabrizi, Gravey.

Eridano «Modello di lusso» tecn. Red Skelton, Kathryn Grayson.

Etna: «Scaramouche» tecnic. Stewart Granger, Eleanor Parker.

Radium «Mondo in condanna» Varietà internaz. Mr. Lakenar, V. Vanzo «Donna maschera di ferro» col. L. Hayward, P. Medina.

Astra «Amante di ferro» A. Ladd.

Bertini «Destinazione Budapest» Dana Andrews, Maria Toren.

Excelsior «Un turco napoletano» a colori con Totò, Lea Karezza.

Odeon «Brigante di Tacca del lupo» Pattuglia Amba Alagi. 18.

Adua «Isola dragano» e Varietà

Aurora «Pensatore della Louisiana» tecnic. Mario Lanza, K. Grayson

Bresca: «Mita di Portici».

Fortino: «Solitario del Texas» a colori e Spettacoli Tabù 21.15.

Maestoso: «Piccola principessa».

Nord: «Don Camillo» Fernandel.

Paterno: «Turco napoletano» a colori. Totò Vietato non, 16 anni.

M. Parco «Don il terribile» tecnic.

Sociale: «Salvate il re» tecnic.

Ulisse Quando le donne amano. M. Carol, D. Darrieux, D. Gélin.

Italia: «Una della verità» Riv. Torino spettacolo 21.15.

Margotta «Regina del desperados» a colori, Jane Russell, F. Tuckes.

Moderno «Bongo» e 3 avventurieri» tec. Disney «Mistero Mary Grosses Nizza Romanel volpe del deserto.

Pinnasio «Le infedeli Lollobrigida, Cressoy, Viet, min. 14 anni.

S. Carlo (Nichelino): «Destino».

Sicola «Warpath sentiero guerra» tecn. E. O'Brien, Tucker. Ap. 15

Alba «Un quando sei mia» tecn. Mario Lanza e Dorothy Morrow.

Apollo: «Ulisse freccia» technic. Tyrone Power, C. Mitchell.

Edera «Prigioniera di soles tecn. Lucester: «Divertiamoci stasera» tecn. D. Kaye, Riv. Gina Bonetto

Lutrario: «Preso del dovere» Robert Taylor, Eleanor Parker.

Distrazioni sessuali, correzione anilità precoce. Dr. A. BONNET Specialità veneree, pelle. Visit. 42-827 Corso Re Umberto 33 - Ore 9-12, 15-18

NEL MONDO DEL CINEMA

Una giornata a Villa Borghese

Roma occupa un gran posto, come è giusto, nella soggettistica del cinema italiano. Dopo quelle di Piazza di Spagna, che forse non avete dimenticato, ecco le ragazze di *Villa Borghese*, un film spiritoso, anzi elsevirèsco, al quale hanno lavorato Sergio Amidei, Giorgio Bassani, Ennio Flaiano ed Ercole Patti; e la cui regia è stata affidata a Gianni Franciolini.

«Serve e soldati» di Ennio Flaiano, è l'episodio iniziale. E mattina, a Villa Borghese è ancora e soltanto una fiorita di bambini, di balie, di servette: con qualche militare in permesso, da quelle attirato come l'orso dal miele. L'autore racconta quest'ora mattinale, dove la reciproca attrazione dei sessi ha da fare i conti con i bambini, e i baci e le parolette si alternano coi bicchieri e gli scuciaccioni. Dove la commedia d'amore ha, come sucle, la sua vittima nella donna, che fantastica di legami eterni, dove l'uomo bada semplicemente a ottenere un convegno per la sera sotto questi stessi alberi. Interpreti: Giulia Rubino, Luigi Russo, Antonio Cifariello e Barbara Mari.

Pochi metri più in là, in macchina di prima fila trova il secondo episodio, «Pi greco», scritto da Giorgio Bassani, e interpretato da Anna Maria Ferrero e da François Périer, studenti liceali che hanno marinato la scuola ginnasiale per Villa Borghese. Ma non si sono venuti a caso, anzi per un grave motivo. Si tratta di un ricatto che essi hanno architettato ai danni di un professore di greco. Una bella studentessa di lettere ha dato un appuntamento al professore cui sa di piacere. Essa spera di fargli compiere un gesto compromettente che i compagni, nascosti tra le siepi, fotograferanno; per modo che il professore, se non vuole uno scandalo, sia costretto a promuoverli tutti. E il professore arriva, ma non succede nulla di previsto. Giovane, timido e riconoscente, egli confida alla studentessa che dovrà lasciare l'insegnamento per cagione di un male incurabile che gli minaccia la vista. Commozione della studentessa, la quale impedisce ai compagni di mettere in esecuzione la canagliata di cui sopra.

Ercole Patti è l'autore del terzo episodio, «L'incidente», interpretato da Vittorio De Sica, Giovanna Ralli, Maurizio Arena e Aldo Giuffrè. Si tratta di un celebre avvocato che ha intrecciato un flirt con una sartina. Tra mille cautele, le ha dato un appuntamento a Villa Borghese, dove egli giunge con la sua lussuosa «fuori serie». All'avvocato la sartina è cara, ma più gli preme la propria reputazione; onde mette molta cura nel non dar nell'occhio a nessuno. Li vede invece il fidanzato della ragazza che irrompe e fa una scenata. Il distinto professionista si sui carboni accesi; la gente fa crocchio intorno a lui e ai due giovani che baruffano, e se non dice, ha scritto in faccia: «vecchio sporcaccione». Un pizzardone, che ha riconosciuto l'avvocato, lo viene a togliere da quel martirio.

Il quarto episodio ha per sfondo il giardino del Lago; e autore ne è ancora Giorgio Bassani. S'intitola «Il paraninfo». Nel bar presso il laghetto un cocchiere sta trattando di combinare un matrimonio tra un impiegato siciliano che vuole dote e una ricca ragazza provinciale che nasconde un piccolo difetto fisico. Imprevisti buttano all'aria le trattative, e dallo scompiglio il siciliano e la ragazza pronfono romanticamente il volo. Eduardo De Filippo, Loda Gloria, Margherita Autuori, Enzo Turco e Dino Curcio, sono gli interpreti.

Di Sergio Amidei è l'ultimo racconto, «La Miss». E' sera, e la gente ammodo lascia il parco per tornare a casa. Sottentrano le «passeggiatrici» in cerca di clienti momentanei. Due di esse litigano tra loro, quando la vista della squadra del buon costume le rifà serie. Loste rimbucano in un dancing dove si sta per eleggere «Miss Volto Nuovo». Una sbaglio è presto preso in quella confusione, e le due peripatetiche vengono incluse tra le candidate. E la più bella delle due vince la gara, ed è proclamata «Miss Volto Nuovo» sotto gli occhi degli agenti esterrefatti. La fortunata sale sulla «fuori serie» d'un ricco intanto che la sua compagna è pazientemente dagli agenti. Ma essi ne avranno pietà, e anzichè in guardina l'accompagnano a un campo di «sfollati» dove è un bambino, il suo, che l'attende. Qui tra gli interpreti troviamo Eloisa Cianni (miss Europa 1953) e il trio del Teatro dei Gobbi (Franca Valeri, Alfredo Bonucci e Vittorio Caprioli), rinforzato da Enrico Viarisio.

* E' stato presentato in un cinema londinese «Time in the Sun», realizzato da Marie Seton con un nuovo montaggio di vari brani del materiale di «Que viva Mexico», il film del Messico che Eisenstein non compì mai. Marie Seton è stata discepola del celebre regista russo, ed ha realizzato il suo film cercando di farne un'opera che fosse vicina il più possibile alle intenzioni del suo autore. «"Time in the Sun" — ha detto la Seton — deve essere considerato come la semplice ossatura, nulla di più che una copia di montaggio, del film che Eisenstein aveva in mente».

«Time in the Sun» è stato presentato al pubblico dopo una lunghissima anticamera presso l'ufficio di censura cinematografica inglese. L'autorizzazione alla proiezione è stata data, dopo vari anni, solo dopo la concessione di una licenza speciale da parte delle autorità locali. La stampa londinese si è molto interessata all'opera della Seton. Alcuni critici hanno osservato che il film contiene separatamente tutti gli elementi che Eisenstein ricercava per la sua opera messicana: bellissime inquadrature, una realtà fortissima, una osservazione penetrante, un senso storico molto profondo, un altrettanto profondo senso religioso, la manifestazione di passioni spesso sanguinose ed un erotismo primitivo; ma — si osserva — da esso non risulta, nè potrebbe risultare, quella sintesi unitaria di tutti questi elementi che certamente Eisenstein si riprometteva di dare allo spettatore. Non si può non immaginare, infatti, ciò che col montaggio un «genio cinematografico» come quello di Eisenstein avrebbe potuto trarre da questi elementi.

La Seton ha cercato, non potendo fare altro, di mettere in rilievo alcuni contrasti più evidenti: un funerale primitivo accanto a quadri esaltanti la vita, una festa religiosa di indiani vestiti di stracci accanto ad una corrida, una funzione religiosa del «Corpus Domini» accanto all'uccisione drammatica di tre peconi ribelli, trascinati da cavalli sul terreno. Descrivendo «Time in the Sun» il critico del *Manchester Guardian* ha detto che esso appare come «un capolavoro di El Greco ingiallito in centinaia di pezzetti di cui dieci o venti di essi rimessi insieme a mano da altre persone. Il film incompiuto di Eisenstein è morto col suo autore».

Nella presentazione del suo film, Marie Seton rievoca la storia della opera di Eisenstein. Come è noto, «Que viva Mexico» non fu mai completato in seguito a dissensi tra il regista russo e lo scrittore americano Upton Sinclair, che aveva avuto l'idea del film. Essendo scoppiato un dissenso tra i due, Sinclair non mantenne l'impegno di inviare a Mosca l'abbondante materiale girato nel Messico da Eisenstein.

l. p.

Franco Valeri ed Eloisa Cianni, Miss Europa '53, in un episodio del film «Villa Borghese» di G. Franciolini

Gli aumenti al personale delle Ferrovie

Premi e compensi accessori per 715 milioni annui - Decorrenza dal primo luglio 1953

Roma, sabato sera.

Il ministro dei Trasporti, on. Bernardo Mattarella, ha disposto l'elevamento dei premi e dei compensi accessori al personale delle Ferrovie dello Stato che ora ne fruisce. Le *maggiorazioni (che variano da categoria a categoria) decorreranno dal 1° luglio 1953*, sono che si rendano necessarie le sanzioni del governo e delle Camere. Ecco un quadro precisi delle maggiorazioni, in valori percentuali di aumento, rispetto ai compensi attuali:

Personale degli uffici:

Gruppo A: Capi servizio principali e capi compartimento di 1ª classe: capi servizio; capi compartimento di 2ª classe; ispettori capi superiori; ispettori capi; ispettori principali; ispettori 1ª classe; ispettori 3ª classe, maggiorazione 35%. Allievo ispettore, maggiorazione 70%.

Gruppo B: Dirigenti magazzini approvvigionamenti (2); capi gestione attiva magazzini approvvigionamento (2).

Dirigenti reparti esercizio: grado 5°, 6°, 7°, maggiorazione 50%.

Personale delle stazioni e treni:

Capi stazione: titolari di stazione, maggiorazione 45%. Primi aggiunti; movimentisti in servizio, 35%; dirigenti centrali; dirigenti unici, 10%; movimentisti cabine ACE; addetti scambi cabine I e ACE, 35%; velocisti di piazzale (2); capi piazzale velocità addetti ai depositi, 20%; capi gestione titolari, 35%; capi telegrafo titolari, (10); manovratori capi, 100%; deviatori capi, 80%; capi squadra manovratori, 100%; capi squadra deviatori, 50%; manovratori, 100%; deviatori, 60%; scorta treni su linee a DU, 35%; maneggio denaro, 90%; pulizia e disinfezione carri, 30%.

Personale di macchina:

Capi deposito (locomotive, negli impianti con lavoro a premio di maggior produzione: titolari, primo aggiunto, sottordine, 45%; negli altri impianti: titolari, primo aggiunto, sottordine, 45%; macchinisti istruttori senza funzioni di capo deposito: addetti ai depositi locomotive con lavoro a premio di maggior produzione, 45%; addetti altri depositi locomotive, 45%; capi squadra accudienti e manovali. (4).

Personale tecnico e operaio:

Negli impianti ove si lavora col premio di maggior produzione, negli impianti ove si lavora col cottimo globale; negli impianti di trazione a lavoro in economia; I.E.E.: capo tecnico superiore, capo tecnico principale, capo tecnico di 1ª classe, capo tecnico 2ª classe, sottocapi tecnici, verificatori, 35%; operaio di 3ª classe, capi gruppo, 35%; operai di 1ª classe, operai, 35%; aiutanti operai, 37%; autisti, (5).

Personale di linea e manovalanza: sorveglianti di linea, capi squadra cantonieri, capi squadra manovali, 35%; cantonieri, 40%.

Manovali: in zona agli operai, 45%; tit. manovratori, 100 per cento; tit. accudienti, addetti lavori locali, ecc., (6); addetti accudienze caldaie a vapore centrali termiche, (7); addetti giratura scambi, (8); addetti alla vigilanza magazzini approvvigionamento, (9); degli uffici IES, 70%.

Vi sono, poi, delle categorie di personale delle FF. SS. che non percepivano, finora, alcun premio. Per gli appartenenti a tali categorie sono stati istituiti dei premi giornalieri nella misura qui di seguito indicata:

(1) lire 110; (2) lire 80; (3) lire 50; (4) e (5) lire 85; (6) lire 60; (7) lire 55; (8) lire 45; (9) lire 40; (10) lire 30.

L'importo annuo complessivo per le maggiorazioni dei premi e dei compensi accessori assomma a 715 milioni circa.

Concluso alle 3.30 di stanotte il processo alla "Volante rossa"

Oltre 12 ore di camera di consiglio - Confermato l'ergastolo a Poggio e Tinardi, ridotta a 30 anni la pena a Eligio Trinchieri

Venezia, sabato sera.

Il processo per la «volante rossa» è terminato stanotte. Dopo oltre 18 ore di permanenza in camera di consiglio la Corte è rientrata infatti in aula alle ore 3.30 emettendo la seguente sentenza a parziale riforma della sentenza pronunciata all'Assise di Verona nel 1951:

Conferma l'ergastolo a Poggio Pietro ed a Tinardi, commuta l'ergastolo di Trinchieri a 30 anni di reclusione assolvendolo dall'imputazione per associazione a delinquere, assolve dall'imputazione dell'omicidio dell'ex-generale Gatti il Biadigo riducendo la pena da trent'anni a quindici anni per gli altri reati, assolve il Magni dall'imputazione di favoreggiamento nell'assassinio del dott. Mazzanti, assolve il La Rosa già condannato a nove anni e quattro mesi quale mandante dell'omicidio del dott. Mazzanti perchè il fatto non costituisce reato. Dichiara condonata la pena detentiva nella misura di tre anni a Burato, Biadigo e Bordini. Trasmuta infine l'ergastolo del Burato in trent'anni di reclusione. Conferma per il resto la sentenza di Verona.

La sentenza, in particolare, esclude l'aggravante della premeditazione contestata per l'omicidio Mazzanta a Poggio, Burato, Trinchieri e Tinardi; assolve gli stessi dall'imputazione di violazione di domicilio in danno dello stesso Mazzanta, perchè il fatto non sussiste; assolve Giordano Biadigo dal delitto di omicidio in persona di Ferruccio Gatti, dal tentato omicidio in persona di Margherita Bollinger e dal delitto di violazione di domicilio in persona dello stesso Ferruccio Gatti, per insufficienza di prove; concede allo stesso Biadigo le attenuanti generiche per gli altri reati di cui è stato dichiarato colpevole ritenuta l'equivalenza fra le dette attenuanti ed aggravante contestata.

Inoltre assolve Eligio Trinchieri dall'imputazione di associazione a delinquere per non aver commesso il fatto, concede allo stesso Trinchieri le attenuanti generiche per gli altri reati di cui è stato dichiarato colpevole.

Conseguentemente, operato il cumulo, forma restando la pena dell'ergastolo per il Poggio e per il Tinardi, con l'isolamento diurno per anni sbobito, determina la pena come segue: per il Trinchieri anni 30 di reclusione a lire 50 mila di multa, per il Burato anni 30 di reclusione a lire 50 mila di multa, per il Biadigo anni 15 di reclusione a lire 20 mila di multa, assolve Giovanni La Rosa dal delitto di concorso in omicidio perchè il fatto non costituisce reato, assolve Angiolmaria Magni dal delitto di favoreggiamento perchè il fatto non costituisce reato, conferma in tutto il resto la sentenza appellata, dichiara condonate le pene detentive nella misura di tre anni e per le pene pecuniarie nei confronti del Burato, del Biadigo e del Bordini, ordina la liberazione di Giovanni La Rosa se non detenuto per altra causa.

Indagini a Roma su una morte misteriosa

Roma, sabato sera.

In seguito ad un'inchiesta ordinata dall'autorità giudiziaria, sarà forse esumata la salma di un commerciante morto in circostanze misteriose. Si tratta del commerciante in tessuti Vincenzo Pollio, deceduto ad Ostia il 14 luglio u. s.

Il Pollio, abitante a Roma in via Filippo Turati 27 presso la vedova Tassara, si era recato quel giorno ad Ostia per una gita. Da alcuni testimoni è stato riferito che egli ebbe un vivace diverbio con due o tre persone, che poi si allontanarono. Poco dopo il Pollio fu colto da una crisi nervosa e delle in accanimento, alcuni agenti lo accompagnarono al Policlinico, dove morì.

I parenti del Pollio, residenti a Napoli, informati della sciagura con un telegramma inviato da uno sconosciuto, vennero a Roma. Nella casa del Pollio si ricercarono i suoi oggetti; fu rilevata la mancanza d'un orologio e di un anello d'oro.

E' stata la sparizione di tali oggetti ed alcune diceria (si parlava anche di una rapina) che hanno indotto la Procura della Repubblica a ordinare l'inchiesta, perchè piena luce venga fatta sul doloroso episodio.

Trova diecimila lire in un pacchetto di sigarette

Forlì, sabato sera.

Il commerciante Aldo Camerani di Tranco, entrava l'altra sera in una tabaccheria ad acquistare un pacchetto di sigarette «Macedonia-oro». Pagato l'importo, egli si recava successivamente nella piazza centrale, intrattenendosi con dei conoscenti. Sentendo poi il desiderio di fumare, il Camerani apriva il pacchetto acquistato poco tempo prima: è facile immaginare la sua sorpresa quando scorgeva nell'interno piegato, un biglietto da diecimila lire.

Oggi e domani alla Radio

SABATO 21 NOVEMBRE

PROGRAMMA NAZIONALE (Torino I m. 457,3) — Ore 12: Giornale - 13,15: Orchestra diretta da Ernesto Stocchi - 14: Giornale - 14,10 14,30: Cronache del lavoro e Cronache cinematografiche.

Ore 16,30: Le opinioni degli altri - 16,45: Lezione di lingua tedesca - 17: Novella Radio, trasmissione per gli ospedali - 17,45: «La serva padrona» intermezzi di Giovan Battista Pergolesi - 18,30: Chitarrista Gino Palumbo - 19,45: Notizie sugli sport in Italia - 19: Valzer di Fiorenzo 1953 - 19,30: Ritmi moderni - 19,45: Problemi e pensatori italiani - 20: Musica leggera - 20,30: Segnale orario: Giornale, Sport - 21: Cronache e pareri tra gli ascoltatori.

Ore 21,05: «Apri Almanacco!», radiofilmramma di Mauro Pezzoli, commento musicale di Renzo Rignoli, compagnia di prosa di Firenze, regia di Umberto Benedetto. Lavoro segnalato per il Premio Nazionale Radiofonico 1952-'53, promosso dal Sindacato Nazionale Autori Radiofonici.

Ore 23: Piccola orchestra di Ramon Redondo con Piero Morgan e Liliana Terry - 23,15: «Il castello di nebbiolo» documentario di Sergio Zanoli - 23,45: Orchestra diretta da Vito Petralia - 23,55: Giornale; Commenti Alessandro Bonaccorsi - 24: Ultime notizie.

SECONDO PROGRAMMA (Torino II m. 267,2, Torino c.c. II. Alessandria Biella Cuneo m. 190,1) — Ore 16: Francesco Ferrari presenta ritmi moderni - 16,30: Giornale; Carnaval e il suo Trio - 16: Galleria del canto: André Kostelanetz e la sua orchestra - 16,30: Schermi e ribalte; il mondo del villaggio.

Ore 18: Giornale; Rapsodia - 18: Ritmi e canzoni con l'orchestra diretta da Armando Fragna - 18,30: «Luci del varietà», rassegna di arte varia - 19,30: Ballate con noi. Nell'intervallo (ore 20): Giornale - 18,50: «Quadri ragazzi alla conquista degli astri» avventure fantastiche di Silvio Gigli - 19: Prospettive musicali - 19,30: Parlo che cai, canzoni che tacci - 20: Segnale orario; Radiosport - 20,30: Cinema a pezzi da gli ascoltatori - 20,53: «Semplicissimo» dal 49 racconti di Paolo e Vittorio. Compagnia del teatro comico umoristico di Roma. Regia degli autori.

Ore 21: «Mezza Lunetta», dramma fisico in quattro atti di Praga. Lavorello, Ritardi e Illica, musica di Giacomo Puccini. Personaggi e interpreti: Manon Lescaut (Clara Petrella), Lescaut (Saturno Meletti), Des Grieux (Vasco Campagnano), Geronte (Pier Luigi Latinucci), Edmondo (Tullio Pane). Direttore Federico Del Cupolo, istruttore del coro Ruggero Maghini, orchestra sinfonica e coro di Torino. Negli intervalli: Intermezzi, di Renzo Liberati. Al termine: Ultime notizie - 23,15-23,30: Il parlalà.

TERZO PROGRAMMA (Torino III m. 210,5, Torino m.f.) — Ore 19,30: L'indicatore economico - 19,45: Il giornale del Terzo - 20,15: Maurice Ravel: Quartetto in fa maggiore; Histoires naturelles - 21: Fondazione De Sanctis, a cura di Carlo Muscetta: «La storia della letteratura italiana» - 21,30: Concerto sinfonico diretto da Mario Gorelli, al cembalo sinfonia di Virginal(1) inglesi, elaborate per orchestra d'archi da Franco Margola.

ROMA II (m. 356) — Dalle ore 22,45 alle ore 2: «Settimana dell'Italia», programmi musicali e notiziari.

RADIO FRANCIA (m. 347) — Ore 20: Concerto diretto da Raymond Verney.

TELEVISIONE — Ore 17: «Lucchino cantare» con Gino di W. Vando - 21: Telegiornale - 21,15: «I fiumani in gara» a cura di Bacarelli, Rossi e Analdo - 21,35: «La TV si recita a soggetto» televisione con la partecipazione della Compagnia di Rivista della TV. Orchestra diretta da Giampiero Boncompagni, regia di Alberto Gagliardelli.

DOMENICA 22 NOVEMBRE

PROGRAMMA NAZIONALE — Ore 10: Concerto d'organo - 10,15: Per le forze armate - 11: Orchestra d'archi - 11,15: Orchestra Kiepell - 11,50: Orchestra sinfonica - 12,15: Solisti celebri - 12,30: Radiocronaca del avvenuto tempo di una partita di calcio - 16,30: Complesso caratteristico - 16,45: Ritmi popolari - 17,15: Quintetto Van Wood - 17,30: Concerto sinfonico - 18,15: Ritmi e canzoni - 18,45: La giornata sportiva - 20: Musica leggera - 21: «Girobirba» varietà musicale - 22: Voci del mondo - 22,30: Buona Sorte Cariselli.

SECONDO PROGRAMMA — Ore 11: Angelini e sua strumentali - 11,30: Quartetto Cetra - 12: Gli assi della canzone - 13: Domenica Ferrara - 13: Settimanale di varietà diretto al cricchio e al nuovo cinema - 17: Musica da ballo - 18,30: Celebri canzoni napoletane - 19,30: Ritmi manuali in libertà - 20,35: «Il pellegrino» di Marchesi presentato da Carlo Rapposelli - 21: «Rana complottata, Topolino» - 21,45: Orchestra Gino Conte - 22: I grandi successi del mondo - 22,30: Domenica sport.

TERZO PROGRAMMA — Ore 17: I tre Gobbi in «La donna di Janna Thurber» - 21,15: «Eugenio Onegin» opera in tre atti di Ciaikovski.

TELEVISIONE — Ore 11: Santa Messa - 14,30: Presentazione dei principali programmi televisivi della settimana - 14,45: «Arrivi e partenze» brevi inserviste - 15: Orchestra Buscaglione, presenta Febo Conti - 15,30: Telegiornale diretto ai avvenimenti sportivi - 17,30: «Il fantasma di Canterville» di Oscar Wilde - 18,40: «Le avventure dell'arte: Michelangelo da Caravaggio» - 20,45: Telegiornale - 21,30: (dal teatro Alfieri di Torino): Spettacolo di varietà con Abatini e la sua orchestra e attrazioni internazionali - 23: La domenica sportiva.

CUCINA a GAS KOWA

4 fuochi e forno

L. 45.000

È una cucina che per un costo poco presenta tutti i vantaggi e le garanzie delle cucine di gran lusso!...

POTRETE TROVARLA PRESSO IL VOSTRO

FORNITORE DI FIDUCIA

Oppure presso le Sale di vendita della:

PROPAGANDA GAS S.p.a.

- Via S. Tomaso 34
- Via XX Settembre 48
- Via Felice 4
- Corso G. Cesare 18
- Via Saluzzo 56

PER GLI APPASSIONATI DEL "PASSO RIDOTTO"

COMPLESSO ACCREDITATO che sviluppa - invertizze 4 Films tanto da proiettarsi nel giro di qualche ora!

Facilità - Garanzia di risultato

«APPARECCHI PER CINE INTERNI» (A.G.I.)

Via Cernaia 18 - Tel. 53-929 Sconti speciali per la vendita in Torino a NULLA RIFUGGE » - Piazza Carlo Felice 25

MORAMARCO - Via XX Settembre, 30 P - GENO Via Cernaia, 5

BOLOGNA MILANO TORINO ROMA

A. BORGHI & C

TORINO - v. CERNAIA, 16 - Tel. 48183

STOFFE ARREDAMENTI TAPPETI E TENDAGGI

INDUSTRIA PIEMONTESE IMPORTANZA NAZIONALE CERCA:

FUNZIONARIO ADDETTO ALLE VENDITE

esperto venditore di qualsiasi ramo purchè abbia i seguenti requisiti: almeno diplomato, età 26-35 anni, provate capacità organizzative, attitudine al comando serietà assoluta.

Rimunerazione con stipendio adeguato. Inviare curriculum vitae dettagliato e referenze. Inutile offrirsi se non trattasi di persone di primissimo ordine.

Scrivere Pubbliman Casella 179 S - MILANO

Seguite i progressi dell'industria farmaceutica:

Il BIPANTOL è l'unica medicina contro la caduta, anche se grave, e l'abbondante forfora. Ridona ai capelli maschili e femminili, piacque incantamento, lucidezza e profumi del cuoio capelluto, a base di Inositamina® e Pantamidol® (® uso proprio da brevetti internazionali). In compresse per bocca e liquido per applicazione locale.

BIPANTOL

la medicina dei capelli

U. NAVIZZA SOC. ACC. - MILANO

MOBILI ARREDAMENTI AMMA

Piazza Solferino 5

LANA

PURA - CALDA

IRRESTRINGIBILE

ASSORTIMENTO DI TIPI

PREZZI - COLORI

da

Converso

VIA ZONA, 4

Ogni MARTEDI' SCAMPOLI a Lire 300 - 400 l'etto

SOLARANDI

tratta esclusivamente

TELEVISIONE

VENDITA - SERVIZIO - RICAMBI

Via Fabro 8 bis, telef. 339-139 (Giardino Cittadella)

PELLICCE

CAMBI E PREZZI per contanti ed a

RATE in 20 mesi

MODELLI DI CLASSE

TOGNO VIA BRUCHERON (ang. via Pianezza) 13

La Pubblicità sui maggiori quotidiani dell'Europa e d'Oltremare Vi assicura ricca messe di affari. Per aumentare le Vostre vendite, fate la pubblicità dei Vostri Servizi e dei Vostri prodotti sulla grande stampa internazionale.

Società per la Pubblicità in Italia

S.P.I., via S. Teresa 7, tel. 55-333, 53-861, 42-939 - TORINO

GUIDA DEI FILM

ANNI FACILI (italiano). — Quattro satire di tempi e personaggi visti e riconosciuti, attraverso le avventure di un modesto professore che dalla Sicilia è trasferito a Roma, dove trova molte cose non aver punto mutate da quelle che erano. Un film allegro ma non superficiale, dove la satira scatta nel pericoloso segno della verità. Nino Taranto ne è l'ottimo protagonista.

I VINTI (italiano). — Tre episodi di delinquenza giovanile tolti dal vero, accaduti in Francia, in Italia e in Inghilterra, nei torbidi anni del dopoguerra. Tutti significativi e narrati con intimo stile, ma specialmente pressantivo l'ultimo, che ci presenta un caso di criminalità giovanile, nutrita dal mito del «delitto perfetto».

ATTANASIO CAVALLO VANNERO (italiano). — E' la nota rivista di Riccardi trasportata di peso sullo schermo con qualche inevitabile abbreviatura. Chi non l'ha vista in teatro si può divertire, apprezzando la vena comica del protagonista e l'eleganza della cornice.

SEMINOLE (americano). — Un tecnicoloir di media lavatura che ricorda un episodio della guerriglia contro gli indiani «Seminole», dando ragione a questi ultimi contro il clima fanatismo d'un maggiore fanatofobo.

LE FACCIATE DEL SIGNOR HULOT. — Un film comico di finissima lega, premiato al Festival di Cannes. Tratto di tanti nonnulla, ma ricco di spirito, di cultura, e di autentica «vis» cinematografica. Tati è l'autore-regista-interprete.

GLI AVVENTURIERI DI PLYMOUTH (americano). — Un poderoso technicolor, con grandi pagine spettacolari, e una bella interpretazione di Spencer Tracy e di Gene Tierney. Rievoca il viaggio della «Mayflower» da Plymouth alla Nuova Inghilterra, con a bordo un centinaio di «scismatici», dalla cui colonia presero origine gli Stati Uniti.

VIOLETTE IMPERIALI (americano). — Pittoresca ridondanza per lo schermo (in seconda) d'una nota operetta di Genina, storia d'una guasca, favorita dell'imperatrice Eugenia, e dei suoi pudichi amori con un affascinante rompicollo. Lois Maxiano, Carmen Sevilla, Simone Valère.

MESTORINO

L'acquisto della coperta

VIII. — *Il gioielliere Mestorino, che tutti reputavano una persona onesta, finisce per confessare che ha ucciso il mediatore di gioielli Gastone Truphème, il cui corpo è stato ritrovato, mentre stava bruciando in un fossato della foresta d'Armainvilliers. Alle Assise, il processo rivela che tutti i dipendenti del gioielliere che sono stati interrogati durante l'istruttoria hanno mentito dichiarando di nulla sapere del crimine, mentre invece, unitamente alla cognata di Mestorino, vi hanno assistito.*

E' lo stesso Mestorino che prosegue il racconto iniziato da sua cognata. Dopo essere passato senza inconvenienti davanti allo sgabuzzino della portinaia della sua casa, il gioielliere, aiutato da Susanna, ha installato il cadavere di Truphème nella parte posteriore della macchina, quindi la portò a La Varenne, dove lo lasciò fino al mattino successivo nel giardino della sua villa. Il 28, al volante della sua macchina, egli partì verso Provins. A Brie-Comte-Robert comprò quattro bidoni di benzina e si fermò poi una volta ancora per bruciare sulla strada il cappello e il soprabito della sua vittima. L'ultima tappa fu nella foresta di Armainvilliers, dove venne bruciato il corpo gettato in un fossato. Un po' d'acqua stagnante impedì che il corpo e gli abiti bruciassero interamente; e fu appunto per questo che i famosi bottoni della mutande di Truphème permisero alla polizia di identificare il cadavere. Ma allora, affermando, sotto giuramento, che Mestorino non aveva usato la sua macchina né il 27 né il 28 febbraio, il proprietario dell'autorimessa de La Varenne ed il suo dipendente, il giovane E., avevano mentito? I due compaiono alle Assise, affitti e piagnucolosi, e riconoscono di aver commesso falsa testimonianza, mentre Mestorino, a sua volta, confessa che per ottenere la complicità del padrone dell'autorimessa egli versò la somma di 15 mila franchi. L'uditorio mormora. «E il giovane dipendente del garagista, a quale prezzo tacque?», chiede il Presidente. «Oh, a lui non ho dato nulla — risponde Mestorino —. Ma dalla tasca della mia macchina, ove avevo riposto delle pietre preziose, ne mancava qualcuna...». «Bene — commenta il magistrato

leggerrimo, soffriate di vedere mescolato il suo nome ad un delitto così terribile... Signori giurati, abbiate pietà di me, di lui!». Lili crolla: mentre la portano via, grida ancora: «Carlo! Carlo!», mentre il marito, nella sua gabbia, urla di dolore. Il difensore di Mestorino, Raymond Hubert, basa la sua arringa su di un punto riguardante la «storia della coperta». Infatti l'accusa sostiene che la coperta che avvolgeva il cadavere era stata comperata prima del crimine, mentre Susanna ha dichiarato che l'ha comprata il pomeriggio del 27. In un grande magazzino. Ma non si ricorda più se gliela l'ha venduta un commesso piuttosto che una commessa. Il prezzo? Le sembra sui 90 franchi. Ma pressante istanza di Hubert si viene a sapere che una coperta da 110 franchi è stata venduta nel pomeriggio del 27 fra le 16,30 e le 17 in un grande magazzino, quello indicato da Susanna. Hubert trionfa. Viene a cadere in tal modo la prova di premeditazione.

Segue: *Il forzato morto per amore.*

Grandi rivali del campionato a confronto

La Juventus tenta l'attacco diretto allo squadrone dell'Inter campione d'Italia

Quattro precedenti emozionanti

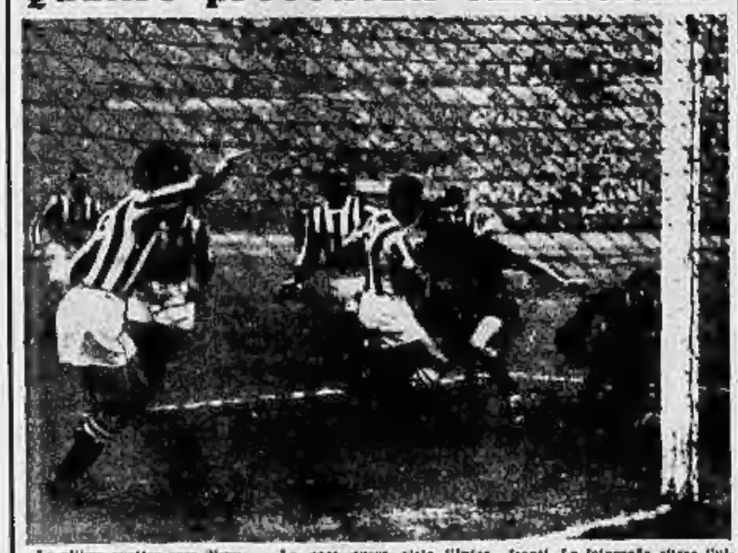

La ultime quattro gare disputate allo Stadio Comunale tra i bianconeri ed i neroazzurri, hanno quasi sempre dato luogo a spettacoli incerti fino all'ultimo, avvenimenti dal clima appassionato della rivalità. Ecco in sito che ricordano i quattro incontri di eccezione.

18 NOVEMBRE 1951: JUVENTUS BATTE INTER 3-2.

La gara aveva visto l'Inter chiudere il primo tempo in vantaggio per due reti (Wilkes e Lorenzi) a una (J. Hansen su rigore). Nella seconda metà della partita, dopo i goals di J. Hansen e Piccinini (quest'ultimo sospettato di fuori gioco dal neroazzurri) l'arbitro Pieri mandò fuori campo Giovannini, reo di insulti a sfese nei suoi confronti. La fotografia ritrae l'ultima emozionante fase della cronaca: un disperato bianconero nella inga di liberare ha lanciato il pallone contro il montante destro della rete di Viola che, a terra, guarda la traiettoria (milano a Egrela, Bertuzzelli e Vattari. La sfera però, dopo aver colpito il palo, rimbalzò in gioco.

Ecco una documentazione dell'avvenimento che ha sempre caratterizzato gli incontri tra la Juventus e l'Inter. Lorenzi, bendato e sanguinante per una scontro con Piccinini, protesta con l'arbitro Tassini per la espulsione di Wilkes, che era avvenuto a direttivo con Mocciolli. Anche in questa partita l'Inter si era avviata al riposo conducendo la gara per due reti a una. Avevano segnato per i milanesi Nyers e Lorenzi, mentre Frassi aveva ridotto lo svantaggio della Juventus con un goal spettacolare che i tifosi ricorderanno. Nella ripresa Mocciolli e Nizzi (ciprio) portavano a tre le reti della loro squadra poi, dopo un secondo «penalty» sbagliato da Nari al 44', al 45' prima Manglano e in seguito Falteri calpivano, a portiere battuto, i pali della rete bianconera.

6 GENNAIO 1952: JUVENTUS BATTE INTER 3-2.

Ecco un'altra documentazione dell'avvenimento che ha sempre caratterizzato gli incontri tra la Juventus e l'Inter. Lorenzi, bendato e sanguinante per una scontro con Piccinini, protesta con l'arbitro Tassini per la espulsione di Wilkes, che era avvenuto a direttivo con Mocciolli. Anche in questa partita l'Inter si era avviata al riposo conducendo la gara per due reti a una. Avevano segnato per i milanesi Nyers e Lorenzi, mentre Frassi aveva ridotto lo svantaggio della Juventus con un goal spettacolare che i tifosi ricorderanno. Nella ripresa Mocciolli e Nizzi (ciprio) portavano a tre le reti della loro squadra poi, dopo un secondo «penalty» sbagliato da Nari al 44', al 45' prima Manglano e in seguito Falteri calpivano, a portiere battuto, i pali della rete bianconera.

19 MAGGIO 1953: JUVENTUS BATTE INTER 2-1.

L'ultima foto mostra Bonfiperti mentre, superato Ghezzi, sta inviando la palla in rete annullante il disperato ritorno di Giovannini. Nel secondo tempo Giacomazzi ha pareggiato le sorti dell'incontro con un tiro da trenta metri, ma, alla vigilia della mezz'ora, Frassi ha segnato il goal della vittoria dopochè Virelo, con una parata eccezionalmente di «dribbling» aveva messo fuori causa tutta la retroguardia interista.

Se le tattiche difensive non guasteranno tutto

Appuntamento con il bel gioco

Fa parlare di sè questa partita fra la Juventus e la Internazionale. Fa parlare di sè ancor prima che si sia svolta. Come se dovesse decidere di tutto — mentre con probabilità non deciderà di molto, e forse nemmeno di nulla. Siamo alla decima giornata del campionato, e dopo di questa altre 24 devono seguire: c'è quindi ampio tempo per riprendersi da sbandate o per cadere in disavventure. Esiste la possibilità di correggere,o modificare quello che può essere lo stato della classifica domenica sera. Di solito, quello che pesa preponderantemente sulla bilancia, quello che ha un certo carattere di irrimediabilità, è il risultato delle grandi partite del girone di ritorno. Perchè dopo di quelle non c'è più nulla che permetta di riparare agli sbracci. Ora non siamo solamente al girone di andata della competizione, ma ne abbiamo varcato appena ora la prima metà. E' una considerazione questa, che dovrebbe indurre alla calma, allontanare il nervosismo.

Assieme al nervosismo, questa considerazione dovrebbe allontanare pure il pericolo di un ricorso a tattiche che possano togliere alla partita il carattere di contesa aperta. Proprio quel pericolo che ora di casa incombe: come una spada di Damocle. L'Internazionale, che la stagione scorsa ha vinto il campionato serrandosi in modo continuativo e spesso anche magistrale, dell'arma denominata come «catenaccio», aveva abbandonato l'arma stessa, quest'anno. E non ci aveva proprio rimesso nulla: prova ne sia che occupa da nove domeniche il primo posto della classifica — prova ne sia, come efficienza della difesa, che è tuttora l'unica unità della serie maggiore che non abbia subito sconfitta. Ed aveva trovato consensi in ogni dove, perchè era il gioco che ci guadagnava in bellezza. Se non si tratta di una mossa, di un accorgimento per sviare l'attenzione dell'avversario, o per indurlo comunque in errore, pare proprio che il catenaccio si stia ritornando per l'occasione da parte dei neroazzurri, e che esso debba essere il protagonista della gara di domani, lo scudo contro il quale debbano infrangersi tutte le velleità e le virtù dell'attacco bianconero. La cosa pare sicura: i soli dubbi, a stare alle voci che circolano, dovrebbero cadere sull'uomo da impiegare come terzino volante — se Giacomazzi o Giovannini cioè, data l'assenza dello specialista Blason — e sull'incarico da affidare ad Armano, la pedina mobile che la tattica speciale tiene in modo particolare a disposizione. Il bello della situazione sta nel fatto che proprio questa tattica, proprio con questa pedina speciale anche, è stato Olivieri, quando era allenatore dell'Internazionale due stagioni or sono, ad escogitarla. Olivieri, che è ora allenatore della Juventus. Foni assumendo dopo di lui il comando dei neroazzurri, ha raffinato lo strumento.

Chi si sarebbe detto, ai tempi in cui quindici anni fa si preparava al Campionato del Mondo, ed a sera si parlava di tattiche e si discutevano i piani da applicare sul campo contro i diversi avversari, ed i due uomini erano così pressanti e attenti, che si sarebbe detto che la sorte li avrebbe un giorno posti l'uno di fronte all'altro, a scrutare due differenti aspetti di un problema tecnico da essi voluto, le due differenti facce di un prisma da essi creato o adottato? Il portiere ed il terzino destro di una squadra che quarà il nome calcistico d'Italia, costretti a combattere, loro che andavano così d'accordo per il lavoro positivo ed il lato negativo di un espediente, a cui entrambe, per quanto in tempi differenti, sono ricorsi? Con uno dei due che difende per la prima volta, cioè per la prima stagione, i colori bianconeri, e l'altro che i colori stessi ha così a lungo, facendoli un nome, vestito.

Hanno l'aria di avere una gran paura uno dell'altro, i due contendenti di domani. Certamente si temono, perchè si conoscono: sono anni che la lotta per i posti d'onore del calcio italiano pone l'uno di fronte all'altro, i due ultimi campionati d'Italia sono stati loro a vincerli. Ed il miglior gioco a cui si sia assistito nel nostro paese in questi ultimi anni, sono stati anch'essi, in misura non esclusiva certo ma preponderante, a fornirlo. Ce ne produranno un piccolo saggio, un campionino, domani, e saremo tutti contenti.

Vittorio Pozzo

La formazioni annunciate

JUVENTUS: Angelini; Bertuccelli, Manente; Gimona, Farina, Pinardi; Muccinelli, Nicolè, Boniperti, J. Hansen, Praest.

INTER: Ghezzi; Giacomazzi, Padulazzi; Neri, Giovannini, Nesti; Armano, Nyers, Lorenzi, Skoglund, Nyers.

Servizi automobilistici per l'incontro allo Stadio

Domani, a causa dello sciopero di 48 ore che si sbrancano tram, l'ippodromo della motorizzazione civile, ha disposto per l'incontro Juventus-Inter un apposito servizio di autobus da Porta Nuova allo Stadio Comunale (senza fermate intermedie).

Anche le linee tranviarie che conducono allo stadio verranno sostituite da autopullman. Le vetture saranno così in servizio sulle linee 3, 9, 10. Il prezzo della corsa sarà di 50 lire.

I cancelli dello Stadio verranno aperti a mezzogiorno. Alle 12,30 avrà luogo l'incontro tra le riserve della Juventus e quella del Novara. Ecco la formazione dei ricambi bianconeri: Viola; Travia, Cresio; Farola, Bosco, Valtolina; Mazzucchi, Ricagni, Macor, Del Grosso, Barengo.

Due esordienti nel Torino a Trieste

Antonietti *fa sinistro nella foto)* e Bacchetti giocheranno domani la loro prima gara di campionato nel Torino. La squadra è stamane a Venezia e proseguirà nel pomeriggio per Trieste. Sul campo degli alabardati, assente Giuliano, il Torino schiererà questa formazione: Soldan; Molino, Farina; Sentimenti, Nay, Maltrasio; Boscolo, Bacchetti, Antonietti, Rubtz, Bertolani. Sono a disposizione di Carlin Rocca ed Ussello per eventuali mutamenti dell'ultima ora, Giovetti e Badi.

La Triestina, dal canto suo, ha pure operato per l'occasione qualche rimaneggiamento nei propri reparti, con la sostituzione di alcuni giocatori — specie della linea mediana e della difesa — non completamente a punto in seguito a malattia o infortuni, con altri sui quali l'allenatore può fare maggiore affidamento.

Tra i rosso-alabardati la più importante sostituzione è quella del portiere Cantoni con Nuciari. La formazione annunciata è: Nuciari; Maldini, Valenti; Potagnè, Ganzer, Trevisan; Lucentini, Curti, Succhi, Soerensen, Rossetti.

Anche gli allenatori in lotta diretta

Tra Foni e Olivieri scoppiata una polemica

Il tecnico dell'Inter che è succeduto a Olivieri respinge le accuse di "usurpatore,,

Dal nostro corrispondente

Milano, sabato sera.

Conclusa la preparazione e confermata la squadra, l'allenatore dott. Foni ha voluto sfogarsi con l'amico Giovanni Ferrari (che cura i giovani nero-azzurri) per quanto sarebbe stato dichiarato da Olivieri nei riguardi suoi e dell'Inter, in vista del prossimo confronto fra bianconeri e nero-azzurri. Con tutta probabilità, il «sergente di ferro», che misura le parole e non ama i pettegolezzi, si sarà guardato bene dall'esprimersi nei termini riferiti da un quotidiano milanese della notte; ma nei sentirsi attribuire la qualifica di «usurpatore» disposto ad accettare un ingaggio da «sotto costo» pur di scalzare Olivieri o di «sfruttatore» della tattica Armano, inventata ed applicata dal predecessore, è umano che Foni si sia risentito e difeso.

Effettivamente, Olivieri lasciò l'Inter a malincuore e ritorna anzi ingiustificato il suo esonero, che sarebbe comunque avvenuto per decisione del Consiglio direttivo nero-azzurro anche se, invece di Foni, gli fosse succeduto un altro allenatore. In un tecnico serio e coscienzioso rimane sempre la piena convinzione che la buona semente sparsa a piene mani debba dare, presto o tardi, i suoi bravi frutti; se poi sopraggiunge un altro a raccogliere, il merito viene tutto attribuito all'ultimo arrivato.

La tutela del proprio operato è connessa alla fama di un allenatore, che spesso paga anche per colpe non sue; via Olivieri, tornato all'Udinese, l'Inter conquistò lo scudetto.

Ma leggere a distanza di tempo che il merito è tutto da una parte non fa certamente piacere, ed il dott. Foni non ha esitato a precisare. La discordia e l'indisciplina regnavano sovrane quando egli assunse la responsabilità tecnica e morale di una squadra alquanto giù di corda, che venne poi da lui condotta trionfalmente al traguardo dello scudetto tricolore.

Ha già tanti motivi di rivalità e d'interesse la partita Juventus-Inter che non erano davvero necessari questi scambi polemici fra i due allenatori, i quali con materiale diverso ma con identico fervore d'intenti puntano decisamente verso la maggiore conquista e cercano di compiere il loro dovere di istruttori e di preparatori nel miglior modo.

Varia in ogni campionato l'efficienza degli avversari, da cui dipenda in fondo l'esito del proprio sforzo; perciò nulla dovrebbe rimproverarsi Olivieri per avere fallito l'obiettivo raggiunto invece da Foni il quale, visibilmente contrariato anche da tali tardivi rigurgiti, ha messo alla frusta i suoi giocatori, assoggettandoli a una meticolosa preparazione che, aggiunta ad altre considerazioni di carattere pratico, è valsa ad infondere fiducia e tranquillità alla squadra campione.

Leo Cattini

Olivieri precisa

Mai parlato di ingaggio sotto-costo

Olivieri, da noi interpellato stamane ha tenuto a precisare: «Non ho mai parlato di ingaggio «sotto-costo» accettato da Foni per passare ai neroazzurri al mio posto». L'ultima volta che ho visto l'attuale allenatore dell'Inter, in occasione della partita con l'Udinese della scorsa campionato, i nostri rapporti sono stati ottimi. Con Foni ho disputato tante gare internazionali e non si può dimenticare l'amicizia nata sotto i colori azzurri.

Si parla anche della trovata di Armano sia-stretta, da me applicata per prima e conservata da Foni, come punto di discordia, su questo particolare, se mai dimostra che... andiamo d'accordo anche in fatto di vedute tecniche.

Ritorna il derby ligure

Molti assenti in entrambe le squadre - Il Genoa contro la Samp per la prima volta dopo la promozione

Genova, sabato sera.

Le azioni del Genoa, che sembravano pluttosto in ribasso dopo le partite dell'ultima giornata di campionato, sono andate lentamente riguadagnando punti nella settimana che ha preceduto il derby della lanterna, soprattutto ieri sera allorchè si è aperta la lista degli uomini convocati da Tubanelli per domani: oltre a quello di Baldini manca nei dodici nominativi anche quello di Hansen.

Baldini, come si sa, è stato inspiegabilmente squalificato dalla Lega, e a tutt'oggi se ne ignorano le ragioni precise. A questo proposito si fa osservare che se Baldini ha protestato coll'arbitro Griamini allorchè questi concedeva un insignificante rigore a favore dell'Inter, il bluscrchiato era nel suo pieno diritto in quanto capitano della squadra.

Ma il Genoa, se ha motivi di vedere lieto che la Sampdoria scenda in campo priva dei suoi due migliori attaccanti, ha a sua volta gravi problemi che angustiano il suo attacco e che Barosi non sembra avere fino ad oggi risolto. Satanini dovrà quindi starsene a riposo, e la partecipazione di Larsen appare dubbia.

Ci sembra superfluo far notare che l'attesa è spasmodica a Genova e in tutta la Liguria, per l'incontro di domani, il primo confronto diretto in campionato da quando i rossoblu sono tornati in serie A.

Rientro di Nicolazzini tra i «grigi» a Treviso

Alessandria, sabato sera.

Nella palestra del campo comunale di Alessandria l'allenatore Giacomo Neri ha sperimentato il portiere Bazzoni e il centromediano Moschetti, testè avuti in prestito dal Lane Rossi di Vicenza.

Per domani è pure previsto il ritorno del terzino Nicolazzini, ripreso da circa tre mesi per il noto infortunio di Torino, e che si affiancherà a Garzena. La formazione dei grigi per l'incontro di domani sul campo di Treviso pare sia la seguente: Ravera; Garzena, Nicolazzini; Generati, Bagliani, Maspero; Bay, Giraudo, Anastasi (Campi) Lerici e Serono.

Esordio di Arce in Novara - Bologna

Novara, sabato sera.

L'allenatore degli azzurri Sanley farà esordire nella formazione che affronterà domani il Bologna, il centrattacco Arce.

Lo schieramento del Novara sarà pertanto con ogni probabilità il seguente: Corghi; Corbani, De Togni; Faccia, Pombia, Balza; Benica, Janda, Arce, Migliali, Saviani.

Partite di IV Serie

GIRONE A

Aosta (14) - Rapallo (6); Casale (6) - Arenzanopegia (8); Fossanese (8) - Rivarolese (8); Sestrese (8) - Borgosesia (11); Massese (9) - Canoe (11); Saluzzo (4) - Biellese (11); Sestri Levante (6) - Pro Vercelli (18); Valenzana (6) - Albenga (3).

GIRONE B

Orvietana (5) - Magenta (6); Moda (9) - Verbania (13); Pro Lissone (4) - Mariano (5); Pro Sesto (10) - Mazara (10); Rhodense (5) - Abbiategrasso (7); Sala Vareso (15) - Villasanta (3); Varese (1) - Saronno (9); Vigevano (15) - Gallaratese (11); Lecco (10) - Asteriano (11); Livorno (6) - Sanremese (9); Lucchese (4) - Catanzaro (8); Piacenza (7) - Sanbenedet.se (10); Siracusa (6) - Carbonarda (11); Venezia (12) - Maglie (4).

Nella Serie B

Brescia (8) - Padova (2); Cagliari (11) - Piombino (4); Lanerossi (11) - Modena (7); Marzotto (10) - Pavia (10); Messina (4) - Catania (12); Monza (12) - Salernitana (12); Pro Patria (10) - Como (14); Treviso (5) - Alessandria (6); Verona (11) - Fanfulla (4).

Gare di Serie C

Carrarese (10) - Mantova (6); Empoli (10) - Parma (7); Lucca (12) - Pisa (6).

Incontri di Serie A

Genoa (7) - Sampdoria (6); Juventus (14) - Inter (15); Lazio (8) - Fiorentina (15); Milan (11) - Legnano (5); Napoli (12) - Udinese (6); Novara (6) - Bologna (9); Palermo (7) - Roma (12); Spal (8) - Atalanta (8); Triestina (6) - Torino (7).

Calcio-programma

In gara per 1000 km. oggi i piloti della Carrera

Duello Lancia-Ferrari - La morte di Stagnoli - Kling si è ritirato

Nostro servizio particolare

Città di Messico, sabato sera.

Cinque Lancia contro le Ferrari di Maglioli: ecco il tema dominante, ormai chiaramente delineatosi, nella IV Carrera automobilistica messicana. Finora il percorso ha favorito la migliore agilità delle macchine torinesi. Ciò era un po' previsto, specie per quel che riguarda la prima difficilissima tappa.

Da oggi l'autostrada Panamericana su cui si svolge la monotonica corsa è meno tormentata da difficoltà per chi guida: lunghissimi rettilinei si aprono allo sguardo dei piloti. Le Lancia hanno una cilindrata di 3000 cmc, l'uguale di Taruffi è leggermente minore: 2990 cmc, per chi ama la precisione); la monoposto Ferrari di Maglioli è invece una 4500. La differenza di cilindrata fra le Lancia e le Ferrari è quindi di oltre un litro, ossia un'ottantina di cavalli in più per le Ferrari. Sui lunghi rettilinei fino al traguardo di Ciudad Juarez, il pilota Maglioli, disponendo presumibilmente d'una maggiore velocità, potrebbe recuperare molto terreno. Al momento attuale, Maglioli è quarto assoluto, a 3' e 17" da Bonetto (Lancia) che conserva il primato con 4'' su Taruffi e 7' e 5'' su Fangio suoi compagni di squadra.

Anche perchè il regolamento consente l'uso del compressore, che aumenta la potenza dei motori, non è dato sapere ancora le effettive riserve estreme di Maglioli e dei lancisti.

E' certo, comunque, che la lotta in velocità pura sarà parallelamente affiancata da un'altra prova non meno importante agli effetti della corsa: la resistenza allo sforzo prolungato. Sotto tale aspetto le proporzioni sono di uno a cinque a favore delle Lancia, poichè se si ferma per guasto una Lancia, ce ne sono ancora quattro in lizza; mentre se si ferma Maglioli, l'unico Ferrari che sembra poter insidiare alla vittoria vien messa fuori causa.

Quinto, dopo Maglioli, è Castellotti; sesto Brocca, entrambi su Lancia; l'altra Ferrari, pilotata dal modesto Manzini, è settima a oltre mezz'ora di Bonetto.

La Carrera, insomma, è di assoluto dominio italiano, per quel che riguarda la classifica assoluta. Ieri le due semitappe in programma sono state vinte da Taruffi. Tutte le 4 Lancia sono ancora in gara.

Oggi si andrà da Città di Messico a Leon (km. 180) e poi da Leon a Durango (km. 330): Una faticosissima giornata.

Anche ieri gl'incidenti sono stati numerosi. Il pilota tedesco Karl Kling, vincitore assoluto lo scorso anno, è il suo connazionale Hermann Hanno dovuto abbandonare. Kling ha subito un incidente poco dopo la partenza da Cuernca, e pur non riportando ferite ha dovuto la macchina non più in condizioni di riprendere la corsa. Hermann si è ritirato per la rottura della frizione.

Antonio Stagnoli è morto ieri alle 10 nell'ospedale di Tenancingo, dove era stato ricoverato in condizioni disperate. Il trentaquattrenne pilota decaduto era rimasto gravemente ferito e ustionato nel tremendo incidente, durante la prima tappa: il suo meccanico Scotuzzi era morto sul colpo. Un tremendo tributo alla passione per la velocità e per i rischi.

f. k.

Le posizioni nella Carrera

La due tappe di ieri nella Carrera messicana (la Oaxaca-Puebla di km. 407 e la Puebla-Città di Messico di km. 128) sono state vinte entrambe da Piero Taruffi su Lancia 2100.

La classifica della gara è ora la seguente: 1) Bonetto (Lancia) in ore 7,8'34''; 2) Taruffi (id.) 7,8'38''; 3) Fangio (id.) 7,15'37''; 4) Maglioli (Ferrari); 5) Castellotti (Lancia); 6) Brocco (id.); 7) Lucas (Gordini); 8) Manzini (Ferrari).

Anche oggi sono in programma due tappe: Città di Messico-Leon di km. 456 e Leon-Durango di km. 330.

5 milioni e mezzo in palio nel Premio Tevere di galoppo

A Roma, alle Capannelle, domani ultima grande classica dell'annata. Il Premio Tevere (lire 5.500.000, m. 1600) nel quale sono dati partenti Lorenzo Lippi (56 Troppoli) e Borzicelli (56 Camici), Vivaz (56 Rosa), Lescaut (56 Augustella), Zorzi (56 G. Caprioli), Wise Boy (56 Brumani), Buzzi (56 Panzera), Vienale (56 Rossi), Scimon (56 Parravani), Faustino (54 Pacifici), Fastidio (56 Giovannini), Kon Kon (56 Xi).

Saranno dunque al nastro undici puledri, dieci maschi ed una sola femmina. Nel campo dei partenti tutti i migliori dello scuderie centro-meridionali ai quali si è aggiunta una rappresentanza delle settentrionali. Corsa assai aperta e per il numero dei partecipanti e per i 1600 metri della distanza. Notiamo *Lorenzo Lippi, Kon Kon, Roman e Zorzi.*

I trottatori disputeranno a San Siro, il Premio San Siro (St. Legér del trotto) lire 3.150.000, m. 3000. Sette tre anni dovrebbero allinearsi all'autostart: Iopano, Nalumbo, Nacitino, Empire, Eserdra, Martina, Tagri. Si dovrebbe assistere ad un match tra la scuderia Ekstrase (Nalumbo-Nacitino) e Castelverde (Empire-Esedra).

Impegnate in trasferta le inseguitrici dell'Aosta

L'Aosta, capolista del girone A di IV serie, affronta domani sul proprio campo il Rapallo. La partita non dovrebbe presentare difficoltà per i rossoneri di Neu, i quali hanno già superato nelle giornate precedenti ben altri avversari che la squadra ligure.

Chiavo, Bonfiglioli e Biellese sono impegnate infatti tutte e tre in trasferta in gare assai difficili. I bianconeri di Zanolla andranno infatti a Massa, dove la squadra locale ha in programma di cancellare la sconfitta subita domenica scorsa a Biella.

A Saluzzo scende la Biellese. La squadra di Colombari, matricola in questo campionato, non è apparsa irresistibile sul proprio campo. Tuttavia ha disputato le sue gare migliori proprio contro le formazioni più quotate.

L'Arenzanopegia andrà a cercare di cogliere sul campo del Casale il suo primo successo in trasferta. I parostellati con dovranno sottovalutare la forza di questa «matricola» del girone in cui verranno a trovarsi un nuovo dispiacere. A Fossano infine gli azzurri guidati da Bodeira affronteranno la Rivarolese.

GIULIO DE BENEDETTI
DIRETTORE RESPONSABILE

TORINO - A. VII - N. 272
Via Roma - Gall. de La Stampa
Telefoni: dal 40-943 al 40-949

STAMPA SERA

SABATO - DOMENICA
21 - 22 Novembre 1953
L. 25 (sped. in abb. postale)

Poppea

Veletta e latte d'asina

XIV. — Essendo riuscita a far soccombere Atte, la fedele amante di Nerone, a assassinare Agrippina, la madre, a Ottavia, la sposa di Nerone, la bella Poppea, favorita ufficiale dell'imperatore, diventa imperatrice.

L'imperatrice Poppea è la prima Romana che, per proteggersi dal sole, abbia avuto l'idea di ricoprire il suo viso con un leggero velo (Poppea: è così l'inventrice della veletta, così di moda nel 1900). Ed ella è anche la prima che, per avere un colorito senza eguali, si sia spalmata la faccia, durante la notte, con una crema di cui essa stessa aveva trovato la formula (sfortunatamente perduta). Presto adoperato dalle altre veneretto

della Città Eterna, l'impianto di Poppea ebbe il nome di «Poppaea Pinguia» e il soprannome di «maschera per i mariti» perchè essi erano evidentemente i soli a non poterla soffrire. Quando viaggiava, Poppea si faceva seguire da un branco di cinquecento asine. Infatti, ogni mattina ella prendeva un bagno nel latte d'asina, che riteneva efficiente per mantenere la pelle vellutata

(a. Nerone si sbarazza, facendoli avvelenare, di coloro che erano stati i primi testimoni delle sue turpitudini: Darifera, Pallade, Romano. Egli si abbandona con Poppea al soddisfacimento sfrenato di tutti i suoi istinti. Essendo convinto di ridurre la sua infamia moltiplicando le altre infamie, Nerone istituisce col nome di «Juvenalia», dei «giochi della giovinezza», nei quali fa cimentare vecchi consoli, matrone di primo rango e signore di attori adolescenti. «Egli obbliga i personaggi dei due ordini a esibirsi in teatro o nel circo; si vede un cavaliere condurre una quadriga tirata da cammelli; un altro, dall'alto di un elefante sul quale si era arrampicato, scendere correndo su una corda tesa. Per inaugurare un anfiteatro di legno nei pressi del Campo di Marte, egli mette alle prese mille gladiatori distinti, 400 senatori e 600 cavalieri, che avevano — dice

Svetonio — dei beni o una eccellente reputazione. La folla assisteva a degli intermezzi equivoci e lubrichi: degli ebrei danzavano delle pirriche o imitavano le favole più scandalose di Pasifae e dei loro». Nerone dava i suoi festini nelle pubbliche piazze — dice Tacito —. Il più celebre di tutti questi banchetti fu quello che egli diede sullo stagno di Agrippa. Il pranzo fu servito su una zattera infiorata rimorchiata da battelli rivestiti d'oro e d'avorio, che avevano per remaiori i pederasti della Corte, disposti secondo la loro età e la loro inclinazione per le orge. Sulle rive dello stagno vi erano delle case infami, riempite dei più illustri Romani; dirimpetto si facevano vedere delle cortigiane nude. Dapprima si avdevano delle danze e delle pantomime oscene; poi, a mano a mano che oscurava, tutto il bosco che era nelle vicinanze e le case all'intorno apparvero illuminate e si riempirono di canti. Nerone, quella notte, si abbandonò a ogni sorta di abbominazione...».

Segue: *L'incendio di Roma.*

NEL MONDO, CRONISTA L'OBIETTIVO

Juventus-Inter: due grandi rivali

Viva è l'attesa per l'incontro che si svolgerà domani allo Stadio di Torino. Saranno di fronte due grandi squadre: l'Inter, che comanda la classifica, imbattuta, e la Juventus, che potrebbe cogliere l'occasione per scavalcare la rivale. Ecco due protagonisti il cui confronto sarà tra i più interessanti: Nyers (a sinistra), l'estrosa ma pericolosissima ala sinistra dell'Inter, e Berlucchi, difensore juventino dallo scatto prontissimo e di grandi possibilità. Già in passato i due giocatori hanno dato vita a entusiasmanti duelli.

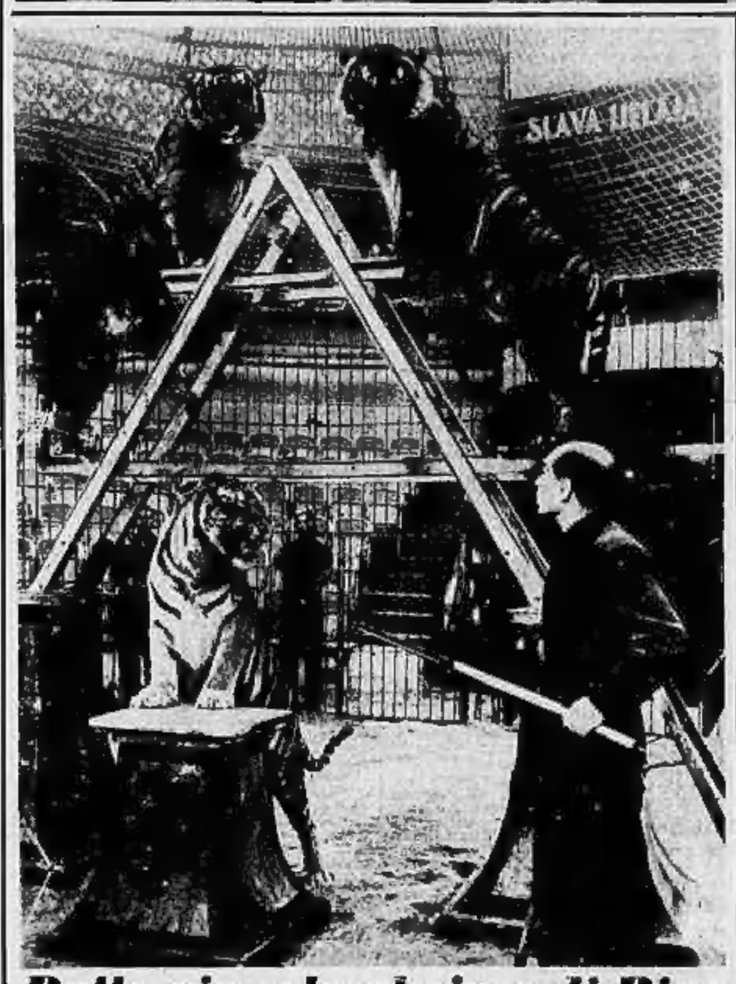

Dalla giungla al circo di Riga

Un domatore russo alle prese con tre tigri che solo pochi mesi fa erano ancora libere nella giungla. Catturate, esse sono state vendute al Circo di Riga. (Publ.)

Gli uccisori di Bobby: moriranno col gas

Carl Austin Hall (il primo a sinistra) e Bonnie Brown Heady, che qui entrano in carcere a Kansas City scortati da un poliziotto, il 13 dicembre moriranno asfissiati nella camera a gas di Jefferson City. Essi hanno rapito e ucciso il piccolo Bobby Greenlease. (Publifoto)

Il campione mondiale dello sci acquatico

Davanti a numerosa folla ammirata, Dick Pope, già artista acrobata e campione mondiale di sci acquatico, esegue esercizi di salto a San Juan di Porto Rico dove presta servizio militare nella marina statunitense.

E' già carnevale a Berlino

Il principe e la principessa del carnevale di Berlino, eletti in un locale notturno dei settori americano, leggono ai loro sudditi il proclama di investitura.

È D'INVERNO CHE S'INVECCHIA

Si prende anche caldo

D'INVERNO c'è poco sole, si fa poco moto, si respira aria viziata, si mangia di più e i cibi sono più cotti. E' così che d'inverno si producono tossine in quantità maggiore, con la spiacevole conseguenza di aumentare il lavoro del fegato e di diminuire quella freschezza dei tessuti, che è caratteristica della giovinezza.

C'è chi, finito l'inverno, si affretta a fare la famosa « cura primaverile » per depurare l'organismo dai veleni accumulati.

Non è meglio invece evitare di intossicarsi? Tenuto conto che ogni periodo di intossicazione si paga con un passo più o meno irrevocabile verso l'invecchiamento. Abbiamo proprio tanta fretta?

***

Evitiamo dunque d'invecchiare, quando se ne può fare a meno, poichè possiamo farlo, senza complicazioni e senza perder tempo, con una alimentazione appropriata.

Yomo ogni giorno, anche d'inverno, è uno degli alimenti fondamentali per la dieta della giovinezza. Yomo ogni giorno disintossica l'organismo con i suoi miliardi di fermenti lattici, aiuta il fegato, protegge dalla colite ed evita un inutile passo verso l'invecchiamento.

Lo Yomo freddo non attira, d'inverno? E' molto semplice riscaldarlo e berlo tiepido o magari anche caldo. I fermenti non soffrono menomamente anche a 55° e a questa temperatura una bevanda è tanto calda da non poterla bere. Non occorrerà certamente riscaldarlo tanto.

Come si fa, in pratica? Basta mettere la bottiglia sul termosifone un'ora o due prima di servirsene, oppure si riscalderà in pochi minuti a bagnomaria, facendo attenzione che, inizialmente, l'acqua non sia troppo calda, per non rompere il vetro. Quando poi la casa è ben riscaldata lo Yomo è piacevolissimo anche freddo, specialmente a cena.

Le Signore che vorranno mandare il loro indirizzo all'Ufficio Propaganda Yomo - Parco Ravizza - Milano - riceveranno assolutamente gratis, un elegante libretto che insegna a migliorare salute e bellezza con una alimentazione appropriata.

si vende nelle latterie

Yomo OGNI GIORNO anche d'inverno

PUBBLICITA' ECONOMICA
(Via S. Teresa N. 7)

Minimo 10 parole - Tasse 7 % Da due inserz. dello stesso annuncio una compariti in un Numero del lunedì, contrassegnato.

1 ANNUNZI COMMERC. L. 40 p. p.

ATTREZZATA torneria in Isetta compra qualsiasi lavoro di repassaggio, rapida consegna e prezzo vantaggioso. Telefono 383-446. 83027

CALDAIE Tosi mq. 45, 61, 14, 20. Economizzatori. Vendesi, nuovissimi vari, vendo. Scrivere cassetta 6041, SPI, Torino.

EDILIZIA. Macchinario, attrezzature, mobili marmite, pezzi, vendesi. Tecnosette, Nizza 57. 8511

LIQUIDASI per provvidenziale misura assortite, carta rigata, radiricevitori, ecc. al kg. Mettasi stabilmente 3000 Volte mettere disponibile litri 9000 per ditta Resta 7. Telefono 775-752. 19522

MILANO concessionario recapito settimanale ufficio centralissimo, tutte comodità. Telefono 307-513. 9033

MONAY macchine alle rendicontate, lorai affittatrici tre Bernardi, revolver fissi Masseri, 2 bilanci senza cerchi idraulici, tipografici replide. Durandi, via Nizza 162.

OFFICINA meccanica liquida alcuni lotti nuovi alto rendimento; fresatrice Ausaldo; rettifica frontale sharpe; tornio angolare. Telefonate 083-276. 83760

PIEGATURA lamiere fino metri tre spessore millimetri 10. Imbutitore lamiere fino 600 tonnellate millimetri 1000-1400 superficiale. Fucinatura, stampaggio anche freddo, lavorazioni ricevibile piccoli grandi quantitativi. Telefonate 083-274.

VENDO in blocco o separatamente locale destinato ad uso industriale per lunghe lire 60/10, bonificare piccola o media, piccolo reparto mercantile, guaggeno Bellelli 50 litri, doppia cuoca, completo impianto cantelli. Telefonare 083-016. 83606

2 ANTIQUARIATO L. 30 p. p.

MATERASSI ogni tipo, trapunte, cuscini, piedi, cuscini accurate. Calligaris Silvio, corso S. Maurizio 10, Torino. 83

OCCHIALI prodigiosi consigliena artigiana e Pacchetti e rintabilizzazioni conservazioni dell'occhio. Via S. Massimo 42.

ISTIT. CAP. SOC. AZIEN. L. 40 p. p.

ABBIAMO bottiglierie, alberghi, zona operata, L. 400.000, immobile. Vergnano, Telefono 83-082. 19269

ABBIAMO proficua commerciabile cartiere, buone condizioni. Vergnano, Principe Amedeo 28. 19263

ABBIAMO legna carbonì 2.500.000; rivendita pane 1.700.000; carpenteria 800.000. Borla, Vanchiglia 16. 83745

ABBIAMO/AMI per impiego capitale, rilevare colonia, caffè, bar, oppure meccanica. Telefono 43-411. 71255

ACQUISTEREI commercialità o principio centrale. Scrivere R. P., via Saccli 54.

ACQUISTEREI imprenditore licenza commerciabile o bottiglieria vini imbottigliare. Telefono 82-985. 19368

AFFARE! Laterizi, forte lavoro, attrezzatissima, 1.500.000, dilazione, Vergnano, Telefono 82-985. 19269

AFFARE, 1.700.000 cedo ripresa, ottimo mobilissimo, assicuro, rendita 250.000 mensili. Telefono 46-583. 8366

AFFARONE cedo rivendita drogheria, con alloggio possibilità richiamo. Telefonare 383-802. 91709

AFFARONE. Macchinario provenienza alloggio 300.000 trattenibili. Scrivere cassetta 5135, SPI, Torino. 15615

AFFITTASI negozio vuoto, corso Racconigi 154. Rivolgersi inizio. 90662

ALMA vede edizioni giornali, centrali periferiche, 2.000.000 lire 6.000.000. Rivoltosa 29. 9133

AMPIO stabilimento imbottiglia vini 9 cento commercialità lustrino centrale cedesi. Telefonare 22-906. 83644

ATTENZIONE cedesi contrattazione negozio cereali in genere. Consulenza. Arsenale 42. 83705

AVVIATISSIMA azienda autotrasporti vendesi 6.500.000, sobrissimi ammortamento compiuto, lavoro assicurato. Telef. 45-385.

AVVIATISSIMO bar Porta Nuova zona vendesi, convenientissima. Trattasi, S. Secondo 16. 83731

CAFFE' esportazione rivenditori Piemonte, alloggio, cedesi, volendo vendesi anche quelli, reddito 15 %. Telefonare 383-315.

CALZATURE, negozio centrale artigiano, cedesi 750.000, causa partenza. Capelli, Vanchiglia 8. 8516

CAUSA divisione cedesi officina attrezzata, ripara biciclette, macchine utensili separatamente. Telefonare 883-703.

CAUSA maternità cedesi cartoleria tabaccheria frequentata, 1.500.000. Via Buenos Aires 34. 83805

CEDESI laboratorio meccanicoelettrico saldatura, zona centrale, strumentale. Scrivere cassetta 7106, SPI, Torino. 71068

CEDESI pensione 40 letti 21 camere, acqua corrente, riscaldamento, reddito mensile 200.000 netto. Richiesta 7.000.000, parte mezzo. Telefonare 27-487. 71259

CEDESI torrefazione caffè attrezzatissima (tostatrice). Telefonare 682-032. 83663

CEDO autocarro con gru auto nuova, non targata, 20 ton. Torino, Scrivere cassetta 7107, SPI, Torino. 70714

FALEGNAMI per seguire cedo fabbricazione mia macchina combinata, allegato e modello, mille pezzo. Telefonare 682-282.

FRAMA, Mercanti 3, cede granulina deodorante, indistinto, importante sconto commerciale, inviare 100.000, allegato, 5 milioni circa 2.500.000; altro 1.400.000.

FRANA, Mercanti 3, cede latteria litri 226 allegato 2.000.000; altro 300 litri 5 milioni 400.000. 19478

FRANA, Mercanti 3, cede rivendita pane grandissima kg. 250 allegato 4.500.000; altro 170 kg. 1.500.000; altro 2.500.000.

FRANA, Mercanti 3, cede alimentazione abbigliamento maschile pane, olio, legnami 100, stravecchiabile grande allegato bruciatore 4.500.000. 19179

FRANA, Mercanti 3, cede bar esportazione vini, incasso 25.000 giornaliero, allegato, cedesi 6.000.000; altro 4.500.000.

GERENZA e vendite singolo commerciali. Telefono 42-818. 83709

LATTERIA pediatria (abitazione Torino), litri 300, rimettimo. Cavallero, Nizza 21. 9870

LATTERIE, salumerie, pasticcini commerciali, qualunque ubicazione, facilitazioni. Cavalieri, Saluzzo 21. 300

LICENZA trasferibile legna carbonì, negozio, bilancio varie, cedo compatibilmente 400.000, Telefono 47-630.

LOCALI vasti, adatti negozio, disponibili dicembre zone. Secondino Della Rella, Cilavegna 19. 8704

LABORATORIO odontotecnico disponendo locali cerca medico disposto collaborare impianto studio ottima zona periferica. Scrivere cassetta 6112, SPI, Torino. 8471

MODESTA officina alcoolizzata, lavorazione propria fornitura redditizia, cedesi. Scrivere cassetta 6775, SPI, Torino.

NEGOZIO abbigliamento signora uomo bambini ampia vetrina grande via centrale cedesi convenientissimo eventualmente senza vetrina canone 1.200.000. Telefonare 772-947. 83605

NEGOZIO calzature misura, centralissimo, cedesi occasione 400.000. Prova, Mercanti 3. 19478

OFFICINA artigiana, ottimo ordinazioni attrezzatura invidiata, causa divisione cedesi, vendesi. Telefonare 380-434. 20610

OSTERIA superalcolici centro operaio cedesi subito urgente. Portineria, via Nizza 3.

PANETTERIA vicinanze Torino 40 sacchi mediamia proprietario, affranco cedesi 2.250.000; altra 1.800.000. Prova, Mercanti 3. 19478

PANETTERIE centrali, periferiche, stabilimenti, affari convenienti, cedesi, negozi maglie condizioni pagamento. Bacchiella, Alfieri 20. 8586

PANETTERIE Torino, provincia, qualunque entità, ricercansi facilitando. Cavaliere, Saluzzo 21. 19263

PASTICCERIA - confetteria. Lavorazione propria, alloggio, cedesi. Telef. 774-457.

PASTICCERIA inappuntabile ingrosso minuto vendo. Telef. 281-120, ore pasti.

PASTIFICIO artigianissimo antico zona collini convenientemente avviati Borgata. Telefonare 82-121, pomeriggio. 83895

PENSIONE signorile, Porta Nuova, fatta radicalmente. Torrasi, 2, Secondo, 15.

PESCHERIA, friggitoria, licenza trasferibile, macchinari diversi, bloccati 2 milioni 300.000. Telefonare 61-588.

PICCOLA industria avviata cerca socio o correntista, 2.500.000. Scrivere cassetta 3196, SPI, Torino. 84000

RADIO calzature misura, centralissimo, cedesi occasione 400.000. Prova, Mercanti 3. 19478

OFFICINA artigiana, ottimo ordinazioni attrezzatura invidiata, causa divisione cedesi, vendesi. Telefonare 380-434. 20610

OSTERIA superalcolici centro operaio cedesi subito urgente. Portineria, via Nizza 3.

PANETTERIA vicinanze Torino 40 sacchi mediamia proprietario, affranco cedesi 2.250.000; altra 1.800.000. Prova, Mercanti 3. 19478

PANETTERIE centrali, periferiche, stabilimenti, affari convenienti, cedesi, negozi maglie condizioni pagamento. Bacchiella, Alfieri 20. 8586

PANETTERIE Torino, provincia, qualunque entità, ricercansi facilitando. Cavaliere, Saluzzo 21. 19263

PASTICCERIA - confetteria. Lavorazione propria, alloggio, cedesi. Telef. 774-457.

PASTICCERIA inappuntabile ingrosso minuto vendo. Telef. 281-120, ore pasti.

PASTIFICIO artigianissimo antico zona collini convenientemente avviati Borgata. Telefonare 82-121, pomeriggio. 83895

PENSIONE signorile, Porta Nuova, fatta radicalmente. Torrasi, 2, Secondo, 15.

PESCHERIA, friggitoria, licenza trasferibile, macchinari diversi, bloccati 2 milioni 300.000. Telefonare 61-588.

PICCOLA industria avviata cerca socio o correntista, 2.500.000. Scrivere cassetta 3196, SPI, Torino. 84000

RADIO ristorante, vendo, piazza Vittorio Veneto, 950.000. Libera subito. Agenzia Ascen, Andrea Doria 5. 8328

IMPRESA cercasi per costruire case 100 camere corso Francia (angolo) consiglierà. Scriv. cassetta 7137, SPI, Torino.

LIBERO grandioso locale adattissimo apparecchi, negozio, deposito, rappresentanze, vendo, Duchessa Jolanda 29. 9643

NUOVA costruzione vendonsi alloggi due camere servizi, Gallea, via Zumbi 24, Cavoretto. 90632

PALAZZO, gran lusso, magnifica costruzione Artigianeria, vendo 2 grandiosi alloggi, liberi ottobre. Duchessa Jolanda 29. 9643

PIANO rialzato alloggetti occupati 2 camere cucina terzo, bagno, vendo. Prioccia 23. 9672

PORTA Nuova vendo libera tre camere, cucina, piano 4°, 1.250.000. Telefonare 32-613; 83-907. 90584

PRECOLLINARE cavallina tram 39 vendiamo su cesa, villa 1 piano 2 alloggi signorili 3-4 camere e servizi L. 2.000.000 per camera. Telefonare 882-040. 9108

PRIVATI vendiamo direttamente grandioso locale industriale centro Camerese. Scrivere cassetta 6161, SPI, Torino. 68701

PRIVATO acquista direttamente case civili massimo 15.000.000. Scrivere dettagliando cassetta 6244, SPI, Torino.

RIO de Janeiro 8, casa civile costruzione vendonsi alloggetti liberi, occupati, pronti convenientissimi, pagamento dilazionato. Viale 15-17. 9672

SAN Paolo vendesi seggiola con alloggio conveniente, privato interpretare, forte redditizio. Rivalta 21, Druglieria 5-17.

SIGNORILI alloggi, prossi direttore, oppure occupati, tutti comforts, vendo, Cernaia Peschiera 324, Cso 14,30-16.

TERRENO civile industriale mq. 5100, vendesi regione c. Brunatticenti, via Mongalvero 112, cantiere. 85762

TERRENO 6000 mq. sono Cavoretto, Valvalino Bianco, panoramica insuperabile, adattissimo villa, vendo urgentemente, eventualmente lottizzando. Corso Ignazio, Urbano Rattazzi 11. Telef. 650-860.

UVAR vende ultimi appartamenti 2 camere e cucinino. Corso Sebastopoli 158 (presso Stadio Comunale). 10334

UVAR vende ultimi appartamenti di 2 e 3 camere cucina. Corso Unione Sovietica 89 bis. 10334

UVAR vende ultimi appartamenti di 2 camere cucina. Corso Unione Sovietica 89 bis. 10334

UVAR vende ultimi appartamenti di 2 camere tinello e cucinino. Via Nizza 350, Donato 30. 10334

UVAR vende signorili appartamenti di 3 camere cucinino. Via Carlo Vidua 4.

UVAR vende nuovi appartamenti di una e due camere e servizi. Corso Regina Margherita 15.

UVAR vende moderni appartamenti 2 camere e cucina. Corso Sebastopoli 158 angolo Fidenza, consegna aprile, maggio 1954. 10334

UVAR vende facilitando pagamento: 40% contanti; 40 % in cinque anni; 20 % in cambiali quinquennali. Corso Palermo 90. Telefoni 324-521.

UVAR vende appartamenti di una camera e cucina. Corso Sebastopoli 266.

UVAR vende appartamenti nuova costruzione di una camera e cucina. Via Bologna 185. 10334

UVAR vende appartamenti di 2 camere e cucina. Corso Raffaello 21 bis. 10334

UVAR vende appartamenti di una, due camere e cucina. Via Belfiore 3 angolo via Cigna angolo via Belfiore. 10334

UVAR, corso Palermo 10, telef. 325-522 vende appartamenti ogni tipo rateando il pagamento fino a cinque anni. 10334

VENDESI alloggi 2-3-4 camere servizi, stabile ottimo costruzione, riscaldamento centrale, ottima posizione. Tel. 541-626.

VENDESI negozio con mezzanino in ampliamento via XX Settembre. Rag. Ferraro, Telefono 280-784. 71302

VENDO case nuove cantine con laboratorio 4 alloggi prima fermata pullman Druento strada S. Mauro. Tel. 35-168, 29-598.

VENDO libero alloggio 2 camere cucina bagno; altro 4 camere piano terreno non segnato, Via Alessandria 10. Vinchio 17-18. 6118

VENDO terreno fabbricabile 150 camere Borgata Parella, Emilio, v. C. Medici 106.

VENDO terreno 500 mq. zona Francia progetto approvato. Scrivere cassetta 6184, SPI, Torino. 85797

VICINANZE corso Giulio Cesare vendiamo due lotti terreno adiacenti adatti costruzione case. Ires 65.000 per cadauno. Telefonare 882-846. 9168

ZONA corso Grimaldo cedesi terreno lotti 5-10-15-20.000 mq. Scrivere cassetta 3148, SPI, Torino. 83630

5 AFF. TERR. e LOC. L. 40 p. p.

AFFITTASI, fu Umberto, sei camere uso ufficio, laboratorio. Telef. 42-972.

AFFITTASI nuovi negozi moderni adatti qualsiasi genere. Telefono 545-329.

AFFITTASI locali ammezzati centralissimi uso commerciale. Telefonare ore ufficio 46-153. 90405

AFFITTASI locale privati rivalutazione fondi molliere mq. 60-50-80 lire 10.000-37.000. Telefonare 686-104. 83097

AFFITTASI locale seminterrato scorporato d'accesso, luminoso mq. 100, forza, luce, gas, sopraelevato alloggio, cortile. Telefonare 772-749. 19620

AFFITTASI locali industriali con uffici e alloggio area mq. 1000. Brunetti, corso Regio Parco 44. 83934

AFFITTASI magazzino garage camera cucina 25.000 mensili. Telefonare 71-882, mattino. 90044

AFFITTO negozio retro sona Gran Madre. Telefonare 837-513. 9088

AFFITTO, vendo, meraviglioso angolo locale abitazione negozio, deposito. Angolo 19 (Madonna Campagna). 9649

CAV. Canal, Po 6, vende alloggetti occupati interni 2 camere cucina, 500-600; 850.000. 19097

CAV. Ferrero, Po 2, vende villetta 3-4 Mauro, 4 camere, cucina, garage, 2000 terreno, oppure cambiasi con terreno, Libera subito. 8081

CENTRALISSIMI alloggi, negozi liberi, occupati vendesi. Visite 15-17. Giobertiana 61. 19097

CENTRALISSIMI in palazzo signorile, alloggi grandissimi, 4-5-10 camere servizi, libero e occupati vendesi. Visite 15-18.

CENTRALISSIMO alloggio, deposito, alloggio libero 6 camere vendo. Via M. Quintino 42. 9672

CORSO Francia 100 alloggi signorili 6-8 camere, terzo, bagno, bloccati, ascensori, riscaldati. Visite 15-17. 71295

COSTRUTTORI appaltasi case 110 camere. Scrivere cassetta 7137, SPI, Torino.

FACILITAZIONI particolari pagamento vendonsi alloggi corso IV Novembre 187 palazzo signorile. Telefono 501-124.

GRANDIOSA cantina, vendo, piazza Vittorio Veneto, 950.000. Libera subito. Agenzia Ascen, Andrea Doria 5. 8328

IMPRESA cercasi per costruire case 100 camere corso Francia (angolo) consiglierà. Scriv. cassetta 7137, SPI, Torino.

LIBERO grandioso locale adattissimo apparecchi, negozio, deposito, rappresentanze, vendo, Duchessa Jolanda 29. 9643

NUOVA costruzione vendonsi alloggi due camere servizi, Gallea, via Zumbi 24, Cavoretto. 90632

PALAZZO, gran lusso, magnifica costruzione Artigianeria, vendo 2 grandiosi alloggi, liberi ottobre. Duchessa Jolanda 29. 9643

PIANO rialzato alloggetti occupati 2 camere cucina terzo, bagno, vendo. Prioccia 23. 9672

PORTA Nuova vendo libera tre camere, cucina, piano 4°, 1.250.000. Telefonare 32-613; 83-907. 90584

PRECOLLINARE cavallina tram 39 vendiamo su cesa, villa 1 piano 2 alloggi signorili 3-4 camere e servizi L. 2.000.000 per camera. Telefonare 882-040. 9108

PRIVATI vendiamo direttamente grandioso locale industriale centro Camerese. Scrivere cassetta 6161, SPI, Torino. 68701

PRIVATO acquista direttamente case civili massimo 15.000.000. Scrivere dettagliando cassetta 6244, SPI, Torino.

RIO de Janeiro 8, casa civile costruzione vendonsi alloggetti liberi, occupati, pronti convenientissimi, pagamento dilazionato. Viale 15-17. 9672

SAN Paolo vendesi seggiola con alloggio conveniente, privato interpretare, forte redditizio. Rivalta 21, Druglieria 5-17.

SIGNORILI alloggi, prossi direttore, oppure occupati, tutti comforts, vendo, Cernaia Peschiera 324, Cso 14,30-16.

TERRENO civile industriale mq. 5100, vendesi regione c. Brunatticenti, via Mongalvero 112, cantiere. 85762

TERRENO 6000 mq. sono Cavoretto, Valvalino Bianco, panoramica insuperabile, adattissimo villa, vendo urgentemente, eventualmente lottizzando. Corso Ignazio, Urbano Rattazzi 11. Telef. 650-860.

UVAR vende ultimi appartamenti 2 camere e cucinino. Corso Sebastopoli 158 (presso Stadio Comunale). 10334

UVAR vende ultimi appartamenti di 2 e 3 camere cucina. Corso Unione Sovietica 89 bis. 10334

UVAR vende ultimi appartamenti di 2 camere tinello e cucinino. Via Nizza 350, Donato 30. 10334

UVAR vende signorili appartamenti di 3 camere cucinino. Via Carlo Vidua 4.

UVAR vende nuovi appartamenti di una e due camere e servizi. Corso Regina Margherita 15.

UVAR vende moderni appartamenti 2 camere e cucina. Corso Sebastopoli 158 angolo Fidenza, consegna aprile, maggio 1954. 10334

UVAR vende facilitando pagamento: 40% contanti; 40 % in cinque anni; 20 % in cambiali quinquennali. Corso Palermo 90. Telefoni 324-521.

UVAR vende appartamenti di una camera e cucina. Corso Sebastopoli 266.